京城日報
十一月七日（水）夕刊

英米代表が突如會見

局面打開に就いて 昨日時餘に亘り熟議

我提案に適當の修正を加へ 會商の繼續方を乞ふに決定

【ロンドン六日聯合】暗礁に乘上げた海軍豫備會談は日英米三すくみのまゝ、僅に松平大使とサイモン外相との政治的折衝に局面打開の期待が繋がれてゐるが、六日午後アメリカ代表デヴィス氏は突如下院にサイモン英外相を訪問、何事か重要懇談を遂げた、この突然の英米兩國代表の會見は數日來休會した豫備會談の空氣に一層の緊張味を與へた

【ロンドン六日電通】海軍軍縮豫備會商アメリカ代表デヴィス氏はサイモン英外相の招きにより六日午後三時よりイギリス外務省を訪問、外相及外務省軍縮委員クレーギー參事官と會見し、日米對立を中心として行詰つた會商の局面を打開せんが爲時餘に亘り懇談した結果、當面の對策として

一、日本代表に乞ふて會商繼續を可能ならしめるが如き新なるイニシヤチヴを取ることを求めること

一、英外相は松平大使に對し米國は會商續行、殊に日米會商の促進を希望せる旨傳へること

と云ふ點に決定した、要するに英米代表の意向は先づこの際日本側に對する英米の意見を十分松平大使に傳へ、日本代表側では之を考慮に入れて最初の提案に適當なる修正を加へ、之を再び英米側に示して再協議を進めることが最も望ましいと見てゐるもの〻如くである、なほデヴィス米代表は會商が重大難關に遭遇し行惱つても、それ以外の殘りの問題に付き意見一致を可能とする點があれば一々愼重なる態度を以て之に專門的討議を加へ、可及的多くの收穫を豫備會商により拾ひ上げるためゆつくり腰を据ゑて會商に臨む旨を明かにし、會商當初に希望せる急速なる解決が叶へられなくともあらゆる會商に關する旨を英外相に言明したと

英米の再提案希望と 我代表部の見解

【ロンドン六日電通】六日サイモン、デヴィス會見において英米が日本代表部より新イニシヤチヴを希望することに意見一致したとの報は、日本代表部側に一種の意外の感を與へた如きがあり、一つの提案が示されたる後は相手側からこれに對する對案を提示するが商議の平常であると解し、既にイニシヤチヴを執つた日本に重ねて積極的に提案を要求するには、先づこれに先立つて英米側が最初の案に對する十分なる質疑應答を遂ねその結果たる米英の意見を日本に提示し來るが當然の順序だとの見解を執つて居る、從つてサイモン英外相から松平代表へ次の會見に於て示めさるべき意見が右の如き見解と一致するものであれば日本側は當然の修正を加へ會議の進展も望み得られるであらうが、なる新要求の如きものであれば日本側は帝國の條件を生し會議に於ては原案再強調のほかなかるべく、要するに日本が新イニシヤチヴを執るか否かはその下地を新たに英米側より提供し來るか否かにかゝつて居る模樣である

會議が決裂しても 建艦競爭はせぬ

山本代表が米記者との會見で 日本の態度を宣明

【ロンドン六日電通】軍縮豫備會商の我代表山本少將は本日アメリカ記者と會見したが、會商が決裂した場合の日米建艦競爭の懸念に關し我海軍側態度に關して左の如く日本の態度を宣明した

會商が決裂した曉には、アメリカは日本が軍艦三隻を建造する間に五隻を造つて對抗する用意があると云ふ樣な新聞報道を見たが、決裂しても日本はアメリカと建艦競爭をする氣持は全然ないことを斷言して置く、アメリカの方から競爭を仕向けて來たならば日本はどういふ態度をとるかに就いては何とも言へないが、兎に角日本の海軍政策は地理的情勢に照して最も適切な防衛を、即ち不脅威不可侵の方策を樹立するのが根本原則である、なほ日本政府は豫備會商の成行如何に拘らず本年中にはワシントン條約廢棄の通告をなす考へである（寫眞は山本代表）

東北地方に御救恤金下賜の御沙汰

【東京電話】天皇、皇后兩陛下には今回の東北に於ける冷害凶作に對し深く御軫念遊ばされて居たが、七日右救恤資として金五十萬圓を賜はる旨の御沙汰あり、齋藤內相は同日午前九時半宮內省に出頭、湯淺宮相より右御下賜金を拜受した

米國總選擧 一齊に開始さる

◇…民主黨斷然優勢

【ニユーヨーク六日聯合】アメリカの政策史に畫期的意義を有した「ニユーデール」に對する國民最初の批判を表明すべき總選擧は、六日午前六時から全國一齊に開始された、上下兩院議員並に各州知事の選擧の結果は六日夕刻から既に開票發表されたが、早くも民主黨が壓倒的優勢を示し從來共和黨の牙城として自他ともに許してゐた東部諸州でも民主黨の進出著しく共和黨の敗色は蔽ふべくもなく、この形勢に民主黨本部は大變な喜びでこの分では壓倒的大勝に疑ひなしと氣焰をあげてゐる、何れにせよ有利な旗色のもとに立候補した上下兩院議員並に州知事候補者は、對立候補を壓倒して續々當選することは殆んど確實となつた

我石油覺書接受 米政府檢討開始

【ワシントン六日電通】軍縮豫備會商の折衝アメリカその他に國際的一大波紋を起して居る滿洲國石油統制問題につき、アメリカ國務省は六日グルー駐日大使より日本政府の回答の要旨の打電を受け早速綿密なる檢討を開始した

石油問題への回答に英政府が不滿足

【ロンドン六日電通】イギリス政府筋では日本の石油業法に對するイギリス政府の抗議に對する日本政府の回答は、不滿足なるものであるとの意向を洩らしてゐる

國策審議會は一應打切り

議會終了後設置へ

【東京電話】國策審議會設置に關しては政府は出來れば臨時議會召集前に具體化する方針であつたが、國策審議會設置に關しては當時內閣組織當時好意的助言者であつた山本達雄氏は、政府の同の國策審議會設置は時期を得てゐないとて反對意向を示し、政友會も亦反對態度を示してゐるので政府としても議會の形勢あり、一方政府を入へて對政黨關係に惡影響を及ぼすことは、今後對政黨工作上面白からぬ結果を招來するので、國策審議會設置問題は一應之を打切り、議會終了を待ち改めて四圍の情勢を見た上設置するものと見られる

家畜防疫會議

權威を集めて八日から開催

我邦家畜の權威を集める家畜防疫會議は、八、九、十の三日間本府第一會議室で開催されることゝなつた、出席者は農林、陸軍、拓務三省に滿鐵、關東廳、本府の各代表者で、八日は總督告辭、殖產局長挨拶、議長選擧、會議經過報告があつて午後から協議事項を附議し、九日は午前中調査研究報告、午後から各地家畜傳染病發生及豫防狀況、各研究所に於ける研究事項の概要報告、十日は協議事項の決議、第八回本會議の開催地及時期の協議があつて閉會される筈であるが、滿洲國からはオブザーヴァとして參加する筈

輸入割當とーラ商相の答辯

【ロンドン六日電通】本日のイギリス下院に於て日英通商交渉の失敗に鑑み、政府は日本に對し輸入割當を課する用意ありや否やとの質問が提出されたに對し、ランシマン商相は

政府は質問の事項に關しては細心の注意を拂つて居るが、果して輸入割當の如き方策により日英間の通商上の問題が最善の解決を見るや否やは疑問とする所である

と答へた

藏相の意圖する綜合審議會骨子

【東京電話】藤井藏相の意圖する財政經濟の大審議會の骨子は左の如くである

一、政府諮詢機關の諮問機關とすること

一、諮問事項は行政、財政、稅制の整理刷新を圖るを主眼とす

一、主眼事項は大増稅計畫に伴ふ一般行政整理による中央地方の財政整理及び行政整理刷新の三項を主眼とす

一、國會事項中財政に關するものは議入はもとより各省（陸海軍省を除く）の歳出は愼重に精査し、實行の建議案とすること

一、實施期は明年四月一日以降とし又中央地方を通じ財政稅制の調査をなすこと

一、內閣直屬の機關とすること

一、委員は各國務大臣の外各方面の權威者を網羅する

一、右に伴ふ豫算は委員會手當を除き事務費として一萬二千圓を明年度豫算に計上すること

意見對立の日蘭會商 愈よ政治的折衝へ

外相きのふ長岡代表に訓令

蘭印の態度如何で引揚げ

【東京電話】日蘭會商は六月上旬開會以來新輸入制限令の發布、船舶問題の會商上經濟關印側の不信なる態度に依り數回に亙り危機に瀕しつゝ、十月中旬漸く分科委員會を設置し技術的討議が行はれたが、日蘭間の意見は全く相對峙し會商の圓滿なる進行は全く望み薄の狀態に立至つたので、廣田外相は六日長岡代表に訓令を發しヨンゲ總督との間に政治的會商を行はしめ、愈々政治的折衝に乘出さしめることゝなつた、而して右政治的會商に於て長岡代表はヨンゲ總督の旅行不在中に作成された蘭印當局に意見書を提示し、その內容を說明して蘭印當局の新要求は全く無法なることを指摘し、蘭印側の從來の主張を解消せしめ新なる基礎に基く輸出小委員會の提示をなす豫定である、外務省としては蘭印側が飽まで從來の主張を固執するに於ては、會商の遂行困難とし殘務整理のため越田代表その他に委ね長岡首席代表木村顧問等の引揚げを命ずる方針に決定した

喧嘩別れを避く

【バタヴィア六日聯合】日蘭會商決裂の空氣濃厚となるにつれ、我代表部は極度に緊張し連日重要會議をつづけてゐるが既に極秘裡に事務所に引揚げ準備を命ずるとともに會商打切りの場合の善後策をも慎重考究してゐる、我代表部としては意見の一致を見ざる時は出來るだけ喧嘩別れを避け、今後時期を見て交渉を再開する餘地を殘すとともに、その間蘭印政廳が勝手な制限令によつて在留邦商の既得權を脅かすが如き擧に出でるを防止するため、幾らかの暫定的取決めをやつて引上げを決行する方針である

兩首席代表愈よ八日會見

【バタヴィア六日電通】ランネフト代表病氣のため延期されてゐた長岡ランネフト兩首席代表の會見は、ランネフト氏の病氣全快したので愈々八日行はれることゝなつた

膝詰談判も空し 町田商相固辭

民政總裁問題行惱む

【東京電話】民政黨は七日早朝より富田、永井、齋藤（隆）西村の諸氏が既々牛込の町田商相私邸を訪問し總裁就任の膝詰談判を行つたが、商相は依然之を固辭し何等再考の餘地を與へなかつた、之に對し黨首腦部は午前中本部に參集し各方面の情報を持寄り、なほ若槻男とも密接の上町田商相の總裁推戴の運動を開始することゝなつた、併し今の處商相の受諾は殆んど絕望と見られ、今日一杯之が奏功せざる場合なほも日を空しうするに於ては事態を益々紛糾せしむる惧があるので、その際首腦部はやむなく一先づ全總務を以て總裁決定まで黨務事務を代行するか、或は暫定的に町田、松田兩院所を加へ黨首腦部を以て委員會を組織し委員長に町田商相を推して事態を收拾するの外途なき狀態に立ちいたつた、尤も一部には町田商相が受諾不可能の場合は若槻總裁から第二の方法として川崎卓吉氏を指名して貰つたらどうかとの說もあるが、之は黨內の現狀より見て今の處實現性はない模樣である

櫻井次官滿洲へ

【東京電話】來る臨時議會に際しては在滿機構改革問題に關し陸軍側及拓務省の態度に對し相當强烈なる反對論が起るべきを豫想し拓務省では兒玉拓相を初め首腦部間に於て連日之が對策を協議中であつたが、兒玉拓相はその後の現地の事情を一應視察調査せしむることとなり、櫻井拓務次官を現地に派遣することに決定した、よつて櫻井次官は管理局の原地事務官を同伴、來る九日午後九時二十五分東京驛發大連に赴き、現地視察の上臨時議會召集前の二十二日午前八時三十分東京驛着歸任の豫定である

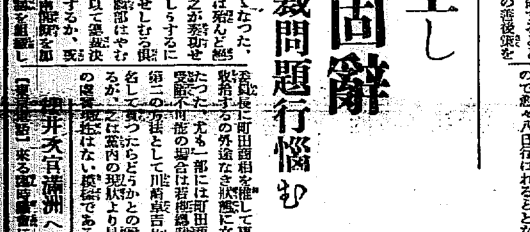

本社來訪 寫眞前列右から松本誠、佐々木謙一郎（滿鐵理事）兩氏、時實本社長、後列右から佐々木淸一（京城鐵道局…）、原田修三（滿鐵）大屋義久雄（滿鐵京城販賣事務所長）各氏

けふ日英全員會商

【ロンドン六日聯合】日英兩國代表部は七日午後四時よりイギリス下院において全員會商を開くこととなつた

米調懇談會

【東京電話】農林省では七日午後一時半より米穀對策調査會特別委員會第三回懇談會を開くことゝなつたが、會議の進行を圖るため今日まで委員會の意見及關係各省の意見を參酌したる幹事試案を作成し同懇談會に提出することゝなつた

東北地方救濟義捐金使途等

內務省で決定

【東京電話】三井、三菱の東北凶作地方救濟寄附金四百萬圓及內務省の義捐金の使途につき、內務省では六日午後四時より內相官邸に於て協議の結果、東北地方に對する施設としては五團の救濟その他の具體的施設及婦女の人身賣買防止對策等を決定、來る十二日關係地方の內務部長をして實地視察せしめ、各地方割當額につき協議の上兩院協議會開會前即ち廿日頃迄に右の具體的實施に入ることゝなつた

委任統治問題と英の意向

【ロンドン六日電通】五日の國際聯盟委任統治委員會に於ける日本の南洋委任統治問題に、イギリス政府は六日左の如く同政府の意向を發表した

イギリス政府は本問題について は全然聯盟が取扱ふべき問題と信ずるものであるが、但し英國としては若し南洋諸島に對する日本の行動がワシントン條約に違反するものなる場合には、イギリス政府の態度は變更されるかも知れない

埃及內閣總辭職決行

【カイロ六日電通】デヘイ・パシヤを首班とするエヂプト內閣は六日總辭職を決行した

急進社會黨出身辭表提出六閣僚

【パリ六日電通】ヅーメルグ內閣の急進社會黨出身閣僚たる六閣僚は、憲法改正問題を繞り六日ヅーメルグ首相に辭表を提出した

天地玄黃

總裁の器に非ずといふ、總裁にする積りで生んだお袋はよもあるまじ

◇

民政黨に敬意を表して逃げ交渉は一時差控へるとある、表面は敬意を表して置いて、腹では寢んで見物してゐる

◇

藏相にも國策審議會案があるこれで三ツ目ぢや、下戶ばかりが多いと見えて、徒らに酒のみが續出する

◇

無い袖をふれといふ、もともと借衣の袖をふつて居るのであるから今一枚借れといふわけか

本日朝刊共十六頁

親鸞聖人（42）

吉川英治 作
山村耕花 畫

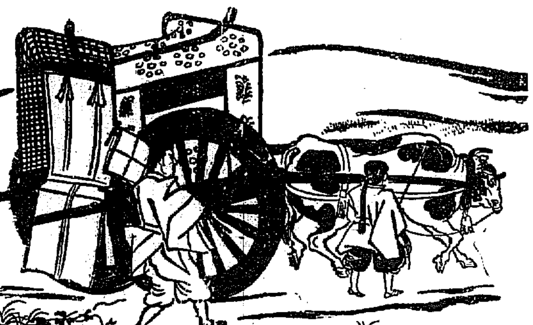

北面亂星（八）

「ゆうべの使者から、あらましのことは、お聞き取りと思ふが――」

「――」

淨憲の眼は、しきりと、甕部や南苑の人影へうごく。

人が來ないとみると、小聲で、早口にことばを次いで。

「どうぢや、何とみらるゝ、平家の驕慢、眼ではおざらぬか、忌々しうは思はれぬか。小松殿重盛を左大將に、これはまあ、我慢もなるとして、あの次男坊の宗盛――木偶に冠ぢや――猿に冠むぢや。それを、一躍、徳大寺や花山院の諸卿をとび越えて、右大將に任ずるとは、なんと、阿呆らしい――」

白馬が、遠くで嘶いた。淨憲は、瞳の小さい眼で、ぎらりとあたりを見た。

「――この手だ、まだまだ、勝手氣儘に、淸盛入道は、叙位叙目を私するぢやら。おそれ多いが、お上も、あるやなしの振舞、いはんや、吾々輩をや」

「……ちと、今日は館に、約束の客を待たしてもあれば」

「まあ」

と、淨憲は、範綱の袖をとらへて、

「それと、これとは、事の大きさが違ひませう。殿所も、院の御信任あさからぬ臣下の御一名ではないか」

「かういふ所では」

「いや、改まつた場所では、すぐ平氏の者がうるさい。……では御一言、伺つておかう。新大納言のお考へに、共許は、御加擔かお斷りの肚かを」

「今は、申しかねる」

「二心おもちか」

「いや」

「さなくば、仰せられても、さしつかへはおざるまい。かほどまで平家の門葉ばらに、睨みにじられ、無視されても、腹のたゝぬやつは、うつけか、畜類でおざらうぞよ」

「……」

「上皇とても、おなじお氣持で居らせられる。御顏しきにこそ出されぬが、お憤りはどんなにか、堪忍してゐらるゝのぢや。左もなくては、新大納言はじめ、われ等どう齒ぎしりしたところで、うごきはせぬ。……」

「加盟にお拒みあることは、畏ずるところ、上皇の御意にそむき奉ることにもなる。……それでも、御不承か」

「考へておきます」

「ゆうべも、さう仰せられたまゝと聞く」

「大事の儀は、大事に考へねば、ご返答はなりませぬ」

「賢いの……六條どの」

「左樣か」

「ふ、ふ、ふ、ふ」

淨憲法師は、嘲むが如く笑つていうと、背を向けた。

「では、いづれ再度――」

すたすたと奧へ衣さばきを切つて行つた。

ほつと、虎口をのがれた氣もちである。範綱は、誰にも會ひたくない氣がして、いそいで、院の門を出た。

門の外には、範綱の牛車の舍人や、牛飼たちが、待ちくたびれて、陽あたりの下に眠つてゐる。

「範三郎、範三郎」

供待ちへ、から呼びたてゝ、範綱は、あわたゞしく牛車の輾へかくれた。そして、揺られてゆく途々に、ふと又、不安なものを感じてきた。上皇の御ことばに、もしや表裏があるのではないかといふ懸念だつた。淨憲法師には淨憲へいふやうに、又自分には自分に對して下されるやうに、捉はれてゐるのではないかと云ふ疑念である。なぜならば、策士にかこまれてゐる上皇御自身が又、ひとりの立派な策士で居らせられるからであつた。

第三十七期 貸借對照表 昭和九年八月三十一日現在

資産ノ部	[illegible]
負債ノ部	[illegible]

右之通ニ候也
昭和九年十一月
朝鮮鐵道株式會社

正式 國旗 タオル 徽章 全般製造卸
京城黃金町三 六久保商店

頭痛に ノーシン

婚禮 結納調度品 鰹節 京城本町 電本七七 ...

總督府認可 京城第一自動車學校
京城黃金町六丁目

內科 小兒科 本田病院
京城黃金町三丁目永樂町通り
院長 醫學博士 本田建義
入院隨意

年賦定期貸付 普通銀行業務
日本銀行代理店 日本勸業銀行代理店 朝鮮貯蓄銀行代理店
京城南大門通二丁目百四十番地ノ一
株式會社 朝鮮殖產銀行
頭取 有賀光豐
資本金參千萬圓
全鮮各地に支店派出所六十ヶ所並に內地大阪に支店あり

肛門病科 外科
醫學博士 朴昌薰
京城府樂園洞一三五
入院室ハ全部一人室 スチーム暖房完備

效め速き りん病藥
特製 ルーベリ
うみ去り 痛み消散す
竹村製劑所 大阪市南久太郎町堺筋
定價 二円 三円 五円 十円

づつうとはいたに
ノーシン

國民精神作興週間（第一日神社詣で……寫眞はけさ朝鮮神宮）

滿蒙古代文化の花 燦然と世に出づ
遼、金の遺跡を多數發見
關野東大敎授竹島氏ら入城して語る

一千年前滿蒙に文化華やかなりし頃を現出した遼、金時代の遺跡調査と保存のため滿洲國文敎府古蹟調査囑託となつて去る九月來七十日にわたつて熱河省を中心に踏査中であつた東大名譽敎授關野貞博士、竹島卓一學士は

六日入城し 備前屋に旅裝を解き、七日夜内地に向けて出發、途中更に奈良、和歌山、京都大阪、滋賀方面の重要美術品並に目下修繕中の法隆寺の調査を行ふはずである、同博士は滿蒙の調査について、東部の綏裕十名と共に厳度か匪賊の難をのがれて承德離宮、喇嘛寺、朝陽、東陵、鳥丹城から北は興安

興安西分省 の林西から白塔子で遼の慶州城址に滿洲最美の白塔を發見、チャハル國境ワリマンハでは遼の皇帝の第三墓を發見遼の發祥地林東では皆三墓を發見、更に錦城縣大營古城、遼陽、大遼河一帶を精査し滿洲國に遺物調査と從來の保存に關し報告書の提出を終つたものである、これらの

貴重な遺跡 は承德離宮喇嘛寺等の修理をはじめ十ヶ年計畫五百萬圓で來年度から着手の豫定である、なほワリマンハで發見された聖宗、興宗、道宗の三陵墓のうち完全なものは興宗陵だけで、すでに盜掘のために數十石十一が發掘されたが契丹文化の貴重なるものでいづれも滿洲國の手にかへり、近く奉天博物館に陳列されるはずである、關野博士は語る

一千年前の滿蒙に武威を誇る金時代まで二百年間つゞいた遼の文化は東洋文化の研究上實に貴重なものであるが今度四回目の調査でやうやく其の圖にふれることができた、塼塔だけで當春天省錦州に九百三十年前の大建築物を發見したほか、石佛、石碑、石塔、石臼等を得たがこれらは明春三四月ごろ再び專門家と共に現地について、法隆寺の壁畫同樣の保存の方法と寫眞の撮影を完了しおそくも八、九、十月中に保存法を實行したいと思つてゐる、なほ興宗陵は七つの室に分れ四季の山水壁畫その他貴重なる彫刻があるが凍結のため非常に損傷しあと一ヶ年もたてば全部は毀れてしまふおそれがある、何とか保存が急務であると頭をいためてゐる（寫眞は七日朝備前屋での關野博士）

火傷にペルメル

お長壽の五千名樣 女學校展に御招き
會場は丁子屋
七十歳以上のお方御來場を願ふ
招待状漏れの場合は會場へお申出下さいませ

あすは敬老・愛幼デー

明八日國民精神作興週間第二日の敬老愛幼デーに際し、わが社に於ては目下丁子屋に開催中の女學校展覽會へ、京城府内在住の七十歳以上の長壽者五千名樣を招待してご覽に供し、かたゞ心ばかりのお慰めを致したいと存じ、六日付で御案内狀を發送致しました、何分多數の事で調査漏れも多數あるべく萬一七十歳以上のお方で御招待洩れのありし節は御迷惑乍ら當日會場受付へ御申出下さるやう切に御願ひ申上げます。御招待は午前十時より午後五時迄です、御年寄り樣の御附添の方お付添ひ御同行下さいませ。

十一月七日 京城日報社

百二歳の高齢者
京城第一……桂洞の文德行さん

京城敎化團體北部敎化區では八日を敬老日とし同日午後一時から齋洞公立普通學校に管内居住の高齢者二百八十二名を招待して兒童の學藝 手品等の餘興をみせ希望者には活動寫眞も案内する外手土産を差上げて慰める事になつた、右高齢者中京城桂洞一四三文德行さんは今年百二歳といふオバーサンで京城最高の高齢者であるが今尚眼鏡をかけずに小說を讀まれたりお裁縫をしたり、外出の時は杖など不必要だと言ふ位元氣振り

東郷元帥記念會 事業を定む

東郷元帥記念會第一回會合は六日午後六時から芝水交社に開催、會長齋藤子、副會長財部大將、顧問大角海相外理事評議員三十一名出席

奧樣大變です
燃料値上りの雲行

いよく三寒に入つて臺所異變……燃料殊に石炭、薪炭が高くなる……品がすれの有樣で何しろ本春以來雨が多かつたことゝ組合から石炭を五十五萬トン内地に送る契約が出來たにも拘らず、その準備が遅れたことゝ、過般の關西地方の風水害によつて燃料が流失されてゐるので朝鮮からこれを補給してゐること……などで品物はどうしても不足で

商人さんも 泣いてゐる狀態にあり、海軍燃料廠の如きも薪炭一叺について五十錢位の値上げをする模樣であるから、要するにこれにならつて七八十錢乃至一圓の値上げはやむを得ないと見られ

偽印使ひ捕る
道知事や裁判所の
利權を賣り廻つた二人づれ お家騷動にも一役を買ふ

江原道生れ、京城邑信洞徐璣旋（三こはかつて鍾路通四の某印刷所に働いて居た折友人となつた尹錫在並に金貞益の兩名と相語り

京畿道知事 の印鑑を偽造し、安岩里の尹基明（四〇）に河川貸附證書を六十圓で賣りつけたのを手初めに京城府法院支廳の印鑑を偽造五十圓を詐取、更に春川郡内の李東家の御家騷動に絡んで私文書偽造、印鑑盜用の悪事を働き一千餘圓をまきあげて居たが過般東大門署收署刑事に探知され檢擧されたが

罪狀明白と なり七日一件書類とともに送局された

巧藝書畫展 京城三越で

京城三越では七日から十一日まで巧藝書畫展覽會を催す、東京大塚稔氏の制作になるもので、古今造畫の名品を絹本は絹本に、紙本は紙本にうつし原本そのまゝに風韻を傳へようといふ複製品で、横山大觀『瀟湘八景』はじめ五十點出陳

大澤商會落成 本町に美觀！

京城本町一丁目の大澤商會では店舖改築中であつたが堂々と立派に出來上り、本町に美觀を添へたが、八日午前十一時より新館樓上で落成式を擧行する

楠元少佐の遺骨かへる

過般チチハルにおいて名譽の戰死をとげた平壤歩兵第七十七聯隊故楠元少佐の遺骨は遺族に護られて七日午後十時五分京城通過平壤に向ふはず

支那船擊沈は 密輸警告に應ぜぬため
船長は彎邏船に收容

【關東六日發合】旣報の如く關東省政府工務部所屬海底號事件は、その後調査の結果五日砂糖、海產物の密輸入嫌疑で關東を去る二百浬の沖合嶽山島附近で省政府密輸防止局巡洋船より停船を命ぜられたが應ぜぬので數時間交戰の後、海底號は擊沈され船長は逮捕關東に押送されたものと判明した

泥的御用

五日午前八時頃京城樂園洞岩田質店へ强盗押入り

機關銃を亂射
各所に流血の慘事を出し
米國の政戰騷擾化

【ニューヨーク六日發合】民主、共和兩黨必死の政戰、六日全國的の總選擧はアメリカ選擧史上空前の白熱戰裡さながらの亢奮の渦を捲きおこしてゐる、ペンシルバニア州の炭坑地キレイヤースでは民主黨の示威行進に反對黨が機關銃を擬し待ちぶせして不意射を喰はしたため、はしなくも一大騷擾を惹起し、死者四名重輕傷者二十九名を出し、一方オハイオ州のシーダーミルでも選擧騷擾が持ちあがり死傷者を出した

半島の寶・リンゴ
各地より一齊に攻め出る盛觀

リンゴは目下最盛期であるが内地移出は昨年から同業組合、產業組合が責任出荷六千噸を受け鐵道便二割引の

特典を得て 昨年は高値で八千噸を移出してゐるが本年は値安であるが出廻り良好で七月から九月末まで二千三百二十六噸を移出してゐる、リンゴの最盛期は十、十一月の二ヶ月で、昨年に劣らぬ移出を見るものと

豫想されて ゐるが九月三十一日までの出廻りの重なものを示すと

大邱八〇五噸、黃州二六六噸、鎮南浦八二八噸、鎭二浦一〇一噸、黑石一〇六噸となつてゐる

鍾路方面に 夜の嵐
トタン板飛び 一時は停電

六日午後十一時二十分頃折柄の大風に鍾路の四角附近のトタン屋根や立看板がバタくと車道上に吹き飛ばされた鍾路署員の活動により幸ひ負傷者はなかつたが、電線が切斷されて同二十五分から北部京城一帶は四十五分間停電、カフエー、バー等ではローソクをともすなどの悲喜劇も演ぜられた

汽船帆船衝突 三名行方不明

全南警察部より警務局への入電によれば六日午前六時頃木浦港に於て鍾路の金光丸（二二六八噸）は帆船と衝突沈沒せしめ帆船の乘組員三名は行方不明となつた

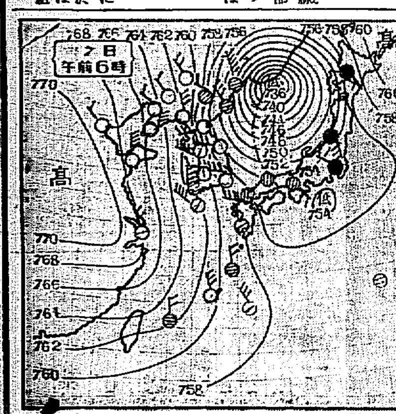

寒夜行倒れ男

七日午前九時三十分ころ龍江面阿峴里三八三先に五十歳くらゐの朝鮮人男の死體發見され龍山署で檢視の結果行旅病死と判明

朝鮮書道展 特選の人々

朝鮮展から分離された書道展は朝鮮教育會主催で來る十一日から十日間東大門通商工獎勵館で開催されることゝなつた、入選は六日發表され七日特選が發表された

（文學）京城（鶴山）巴三次（忠孝）京城（桐苑）松尾嘉城（九月十三日夜）京城（竹園）森一郎（秋興）京城（惡庭）李居廉

仁川沖でも 籾船沈沒
乘員救はる

【仁川電話】七日午前十時仁川沖赤鎭衣島附近で機帆船「開城」より籾數百俵を積んだ帆船が仁川に向けて航行中、折柄の激浪にまきこまれて沈沒した旨通知あり仁川署から直ちに救助に向ひ乘組員三名は無事に助かつた損害は千五百圓の見込み

あすの天氣（八日）

七日の概況
昨朝中江鎭附近にあつた副低氣壓は數日前と同じく満洲附近に出で急激に發達して七三六粍になり北鮮全部北乃至西の風が卓越し雄基では北々西風が二十米に達してゐる、天氣は支那滿洲は好晴朝鮮も北鮮及全南の沿岸地方が曇つて大邱で微雨を催す外晴れて氣溫は南部及北鮮は平年並なるも中部及西鮮は二、三度低目である内地は一般に陰曇で諸所小雨を催してゐる

あすの豫想
滿洲附近の低氣壓は北東に去り支那大陸の高氣壓が半島に擴つて來るから明日は風も漸く衰へ全鮮好天氣となるも朝は相當氣溫も下降するだらう

豫報 晴

六日	最高	六・八（正午）
七日	最低	三・六（五時）

仁川潮時（八日）

	午前	午後
滿潮	四・〇四	五・三三
干潮	一一・一〇	一一・〇八

石川氏負傷 李王職雅樂部勤務ピアニスト石川義一氏は、去る三日同會計課員で近く詩集を出版する德田氏宅を訪問打合せの際階段をこつて左脇部強打約二週間の負傷で目下臥床中である

等出版の上競賣、元帥邸保存寄附金募集その他事業の大綱につき協議之を決定した

一郵、自轉車一臺を入質に來た男を鍾路署員が調べたところ住所不定金英植（二二）で府内各所を荒してゐた者と判明目下餘罪取調中

太田書店 實質本位 盛んに賣れて居る賣藥 本舖 東京 太田信義堂藥房

ポリドールレコードは 日本樂器へ 京城本町一 電話本局二四八五番

新築落成
大澤商會京城支店
京城府本町一丁目
現金お買上三圓毎ニ抽籤券一枚進呈
一等 全額割戻 二等 シナ空箱 デマ等六下以
割戻付大賣出し
一階 ◎時計部 ◎寫眞部 ◎萬年筆、シャープ部
二階 ◎眼鏡部 ◎美術工藝進物品部

JO
十一月九日ヨリ十三日マデ
新館開店披露

待望の新流行歌
発売！
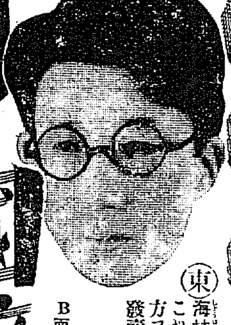
國境の町
B面 沙漠の旅
（東）海林太郎獨唱の傑作流行歌―これは先日ラヂオ放送以來大方ファン諸氏から今か今かと發賣を待たれてゐたものです
御近所のポリドール特約店で御試聽の上お求め下さい
東海林太郎 大木惇夫詞 阿部武雄曲
ポリドールレコード

榮養食料品の推奬
お醫者がス、メル滋養のお菓子
國產乳菓 カルケット
大人…元氣増進 產婦…乳汁增進
小兒…發育旺盛 病後…疲勞回復
本品の特徴は 人體に必要なる カルシウムを 有効に配劑す
一粒毎にカルケットの文字なきものはカルケットに非ず

東京・大阪 中央製菓株式會社

金銀白金高價買入
京城明治町
株式會社 京城德力
電話長 本局 二〇八八 一五七二 三九三九
御來客用 四〇三七

祝大邱支局開設十五周年

往時の災害も一掃し 五穀豊穰の義城郡

農民の自覺發奮目醒し

郡守 權重煥氏談

京城日報社が大邱に慶北總支局を開設して十五周年を迎へ各種の記念事業を起し恒例の記念號を發行するに當りては從來他の群小新聞の盛を破りこれを道内各郡の產業一般を紹介し所謂立體的記念號を出すに至つては我社が如何に半島產業開發を念願に社會文化に貢獻してゐるか今更感動に堪へないものがあり、我等は大いに意を強うするものである。この機會に義城郡の現況を少しく述べさせて戴きたいと思ふ。

本郡は數年來度重なる旱害に遭遇し郡民の生活は少からず脅かされたもののこれは天災に關し郡内の總耕地面積は二萬四千四百餘町步、地味肥沃、五穀豐穰の地である。米は平年作なら十萬石を突破し麥作は旱害のない限り二十萬石は產出し得る、然し旱害對策を講じて大いに多角的營農法を指導獎勵し棉作の如き百五十萬斤の產額を有し道內の首位を占めてゐる、養蠶はもとより盛んにして繭產戶數一萬を算し年產七千石を突破してゐる、畜產の方もその數において道內首位を保ち殊に品種改良に意を用ひ韓牛の優秀なることは全鮮に名高く遠く各道に取引されてゐる。近年の旱害に生氣を失つた農村はあの農村振興、自力更生の運動に拍車をかけられ農村住民は婦女子に至る迄その自覺認識目醒ましきものがあつて山野は更生の意氣に燃えてゐる。思へば往年の大旱害は東部產業興隆の時期的試練を與へたもので天に感謝の外はない

民心作興の前に 官心作興陋習打破

青松郡守 朴文雄氏談

本郡に赴任して日尙淺く郡內の事情は全く白紙だ、然し私は何處の郡に往つても變ることのない主義と意見を持つて臨む積りである、今日朝鮮民衆に當局の施政方針が徹底されない原因は種々であるが就中兩班階級の保守的觀念と傳統的陋習が地方民の精神的生活の進運を停滯させること夥しく鄕土の開發に支障となる場合が多い、これ等に對しては特に時局の動向を明瞭に說明してこれを啓導教化し農村振興運動の先驅に立たせたいと思ふ、尙ほ民心作興の一步先に官心作興を高調し指導の第一線に起つものは須く自ら實行によつて他の範となるだけの修養がなければならない、地方農村の更生振興は官民が渾然一體となつて根氣よくやらなければ目的達成は至難であるが故に本郡は一郡一家の精神に基づき總ての施設において表面の整備より內容の充實を圖りたい念願である

全鮮に名聲を博せる 楡川麵子と朝鮮酒

優秀製品に努力

楡川と云へば麵子を連想させる程に楡川麵子は有名で全鮮に名聲を博してゐる、古來他の地方でもかゝる優秀品を製造すべく當地に於ける技術をそのまゝ模倣して楡川麵子同樣の品を作らんとしたが總て失敗に歸したこれは當地の水質によるものと謂はれてゐるが兎角楡川麵子を原料として釀される朝鮮酒は風味絶佳にして上戶黨讃辭の品である、從來楡川麵子の製造は各自々宅において分散的に行はれてゐたので往年生產者の利益を圖るべく組合を組織し當地の長老許勝氏が組合長となり生產品の販賣統制に努めた結果、相當に業績を擧げ昨冬業者相謀りて十萬圓の株式會社に變更許勝氏引續いて社長の椅子にあり品質の改善、生產の增進を圖るべく科學的製造工場を建築し大いに躍進の基礎工作をなしつゝある、尙ほ最近新進の李晉道氏新に重役に加はり許社長を援けてゐるので明日の飛躍が約束されてゐる

桃源の平和鄕 豐凶年を知らぬ英陽

郡守朴濟輪氏談

昔から麥隱日山の下と云ふて山紫水明の代名詞にしてゐた、成る程交通不便な山間地帶には違ひないが、然し近代人が憧れてゐる平和鄕である、本郡の總耕地面積八千百三十町步の所有主は殆んど郡內のもので大地主なく貧富の差が激しくないために自作農が多く殊に山間住民に特有なる勤勉貯蓄の念に強いので所謂ルンペン等と云つたものは一戶もない、本郡の山谷林相が鬱蒼と茂つてゐるが如く河川の通過とか洪水の氾濫等は例外を除いては求めてもなく年柄の豐凶を知らない、本官は目下山村經濟更生のために郡の總力を傾注する外に當面の現金收入を圖るために蠶業の加工品製造を極力獎勵してゐるが最も容易に造られる瓶敷の如きは內地方面に幾らでも需給されるので目下郡內の各部落に指導者を置いてやつてゐるが實に立派なものを造る樣になり一家族揃つてこれにかゝり相當な收益を見るに至り喜んでゐることの蔓叢な山林の雜木であるので無盡藏に繁茂してゐるこれを採取しこれによつて收益を見ることは山村に一石二鳥の利を與へるものとして愉快に思つてゐる

千古不斧の大森林に 黃金花咲く奉化郡

綿作八萬斤

奉化郡は慶北道の最北端に位し總耕地面積一萬六千四百餘町步に耕し米は年產四萬三千五百餘石麥は四萬一千六百餘石、豆類二萬石を產出してゐる外に棉作も興作的に獎勵した結果綿八萬斤の產額をあげてゐる、本郡は山岳部が多い割合に千古不斧の大森林地帶ありて林道の開設と共に將來開發の餘地多く郡內到る處に鑛區散在し金井鑛山の如き有數のもの、隨つて東部は近年金山熱に一般經濟界の活況を呈するに至つた折柄今春郡廳が乃城に設置されて以來俄然好景氣時代を現出し今日乃城に足を踏み入れるもの刮目に値するものがある、郡守柳時薰氏は廉直清廉の士名門の出だけに同郡の如き將來殷賑なる郡部の行政には相當目星を以て着々と治績を擧げてゐる

產米十五萬石を目指す 淸道郡の農事計畫

淳朴なる人心

本郡は慶北道南端の山間地帶に位し峻嶺深谷に挾まれながら京釜線の通貫に沿ひ交通の便よく、一萬三千町步餘の耕作面積を有し地味肥沃灌漑水利に惠まれ道內にかける主要なる米穀の產地として嘱望されてゐる、人口八萬七千餘、住民の九割は農業に從事し人心淳朴にして當局の勸業方針に順應してよくこれに努め各種產業部門に躍進の跡を見てゐるが郡當局もこの機運に大いに拍車をかけ各々の部門に年次計畫を樹て着々實績を收めてゐるその二三の例を擧ぐるに

一、產米增殖十ケ年計畫これは大正十四年より來る昭和十年度迄に從來の八萬石より一躍十五萬石に增產せしめる計畫で豫定通りに運んでゐる

二、棉作の現況は作付五百六十四町步販賣高三十六萬斤程度のものであるが昭和九年度より向ふ九ヶ年計畫を樹て作付一千町步これが收穫高百二十萬斤、販賣高五十萬斤を目標としてゐる

三、蠶繭七千石增產十ケ年計畫は大正十四年より起り來年度の滿期と共に完成される見込である

現在蘇郡守を補佐し永吉內務主任も農振運動に汗だく〳〵の態である

嶺南第一關門 山紫水明の聞慶郡

鑛物埋藏の一大寶庫

聞慶と云へば鳥嶺を連想し如何にも山奧の奧で炭燒きが住む處の樣に誤解されて居る處であるだけに嶺山幽谷を控へて昔は嶺南第一關門の綠に據り軍事上重要なる役目を勤めた程であるが然しこの山があつて淸があり、そして山紫水明と云ふ風趣も生れて來る、聞慶の山はそればかりでなく隱れてはならぬ半島の一寶庫である、炭を燒きもするが掘りもする、聞慶の無煙炭鑛は無盡藏だそうだ、金も出るがセメントの埋藏量は二千萬トン？現在限りないものであり、近頃タングステンか何かの重要なる鑛物が發見され目下採掘中であるが郡內の產山景氣も相當なもんで將來この富源の開拓と相俟つて各種產業も大いに殷賑の餘地を持ち現に總耕地面積約一萬五千町步に米七萬五千餘石麥類六萬五千餘石、豆類二萬五千餘石の產額あり蠶繭は古來盛んな地方で年產一萬石を突破してゐる

本郡の李內務主任は道內務主任の先輩の一、先年迎城郡より本郡へ轉出したが農山村の自力更生に其の敏腕を振ふてゐる

婦人會の活躍、農振に拍車 軍威郡の更生陣

黃郡守の熱意と信念

本郡は面積三十八方里餘、人口五萬八千五百と云ふ小郡ではあるが總耕地面積約一萬町步を有し各種の產業興り住民の約八割は農業に從事し米の年產三萬四千五百石餘、麥類約七萬石、豆類一萬五千石餘を產出し棉作の如きは道內有數な地位にあり年產三十六萬斤となつてゐる、本郡は從來產業方面が不振な狀態にあつたが當局の指導も宜しく時偶々農村振興運動に拍車をかけられ眠りし農村は俄に活氣を帶びて自力更生の意氣に燃え殊に農村婦人の組織的運動は他郡に優り郡內既に百九十餘ヶ所の婦人會あり何れも素晴らしい活動をなしつゝある、今回新に來任した黃郡守は明敏なる頭腦の持ち主で新參ながらその踊るところ條理整然農村振興運動には熾烈なる熱意と確乎たる信念を有し荒谷內務主任とは意氣投合、今後大いに同郡をして總ての部門に於てレベルの引揚に努める覺悟であると

地味肥沃 惠まれた榮州

米に蠶に棉に異彩を放つ

道內各郡を步いて見ても榮州に足を踏み入れた時程和かな柔かい溫みを感ずるところは少い白砂靑松と云へば海邊の感じだがこの地だけは山の中でありながら至るところこの感がする一寸地だ、勿論郡內には太白山脈が走り峻嶺高く起伏した山間地帶もあり、それかと思へば砂防の急に迫られてゐる禿山も多い所と聞く、然し耕作面積一萬七千町步を有し地味肥沃水利にも惠まれて各種產業興り米の年產八萬八千石、麥類四萬五千石、豆類一萬五千石等の普通農產物を始め特用作物等も產額多く棉作の如き本郡は昭和八年より道の獎勵區域に入つたが三十餘萬斤の產額をあげてゐる、蠶種は本郡產業の重要なる部門にして六千萬石の收繭があり畜產の方も品種改良、多飼獎勵をなし相當見るべきものがある

本郡の農村振興運動は實質本位において異彩を放ち金郡守は自作農創定を農村更生の最良なる實踐方法として率先以て自ら指導に努め一般の收支關係を疎かにせず一々その適否を硏究する等實に感心の外はない

地方產業の先驅 鄭泰福氏の奮鬪

頭と腕の人

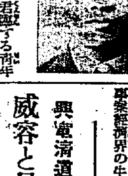

新興に城の事業界に君臨する青年實業家鄭泰福氏は頭と腕の人、事業旺盛にして地方のあらゆる事業に關係し縱橫無盡に敏腕を振ひ何れも素晴らしい業績を現はして地方事業界の的となつてゐるが一面氏は新情の人でもあり義俠と公共心に富み地方發展と住民の福利のために私財を惜みなく投げ出し犧牲的に奉仕してゐる事業人には珍しい人格者である、現在酒造會社長として敏腕を振ふ外に木材會社麵子會社の重要關係には何れもその樞機に參與し當地事業經濟界の牛耳をとつてゐる

興電淸道發電所の 威容と月井技師

半島電氣の王座大興電氣會社の心臟部たる淸道發電所の長として會社のエンジンをオーダーする月井鶴松氏は寡默溫厚篤實にして研究心に富み、電氣機械に關する最新の學說等には殊に精通しその智識の該博なること當務者には珍しい人である、この月井さんの如き人格と頭腦を兼備した人であつて始めて興電王國のエンジンが思ふ存分運轉出來るものである

聞慶金融組合 理事 江村保

咸昌金融組合 理事 趙範錫

聞慶公立普通學校 校長 上田作重

大邱南明普通學校 校主 金台原

義城稅務署 署長 高松新俊

咸昌產業組合 理事 金漢朔

義城公立普通學校 校長 田中隆藏

乃城稅務署 署長 金箕得

義城金融組合 理事 荻原治重

義城郵便所長 出山治作

大邱麵子製造株式會社 社長 伊藤吉三郎 專務 坂本忠雄

大邱府元町二丁目 杉原合資會社 社長 杉原長太郎（營業種目 木材部 …）

大邱產業金融株式會社 社長 濱崎喜三郎 支配人 江戶義太郎

大邱劇場 主 山根初太郎

大邱府東城町一 金子齒科醫院 電話三三二番

元町一丁目 書籍文具運動具商 玉村書店 電話三二〇番

府會議員 柴田千代吉

府會議員 小野元太

大邱旅館組合

府會議員 大塲金藏

大和町 慶北印刷合資會社 電三一六番

聞慶警察署 署長 仲山十次郎

義城警察署 署長 中島米太

大邱府幸町 共榮自動車株式會社

義城釀造株式會社

盈德郡廳 郡守 權寧世 內務主任 太田金吉

島田金四郎 大邱府大和町

片倉製絲紡績株式會社 大邱製絲所

朝鮮生糸株式會社

大邱製絲株式會社

大邱府本町二丁目 貿易商 松前商店 店主 坂本俊資（雜貨部、藥品部 自動車部、倉庫部）

大邱府東門町 若松商會 米穀部 釀造部

鎮咳祛痰に

ブロチン

醫學博士吉村喜作先生發見

prunus 屬植物の有效成分製劑にして、不快の味なく、胃障碍その他何等忌むべき若くは危險なる副作用を伴はず、應用上極めて安全なる點に於て異常の好評を博し、下記諸症に盛に愛用せられつゝあり

【適應症】

咳嗽並に喀痰を伴ふ急性及慢性の呼吸器疾患並に百日咳等

(包裝)

粉末…… 50瓦入 ¥1.00
錠劑……100錠入 ¥1.05
散劑……100瓦入 ¥.85

說明書進呈

SANKYO 三共

BROCIN

東京・室町

三共株式會社

美味にして滋養に富む本邦最古最良の葡萄酒

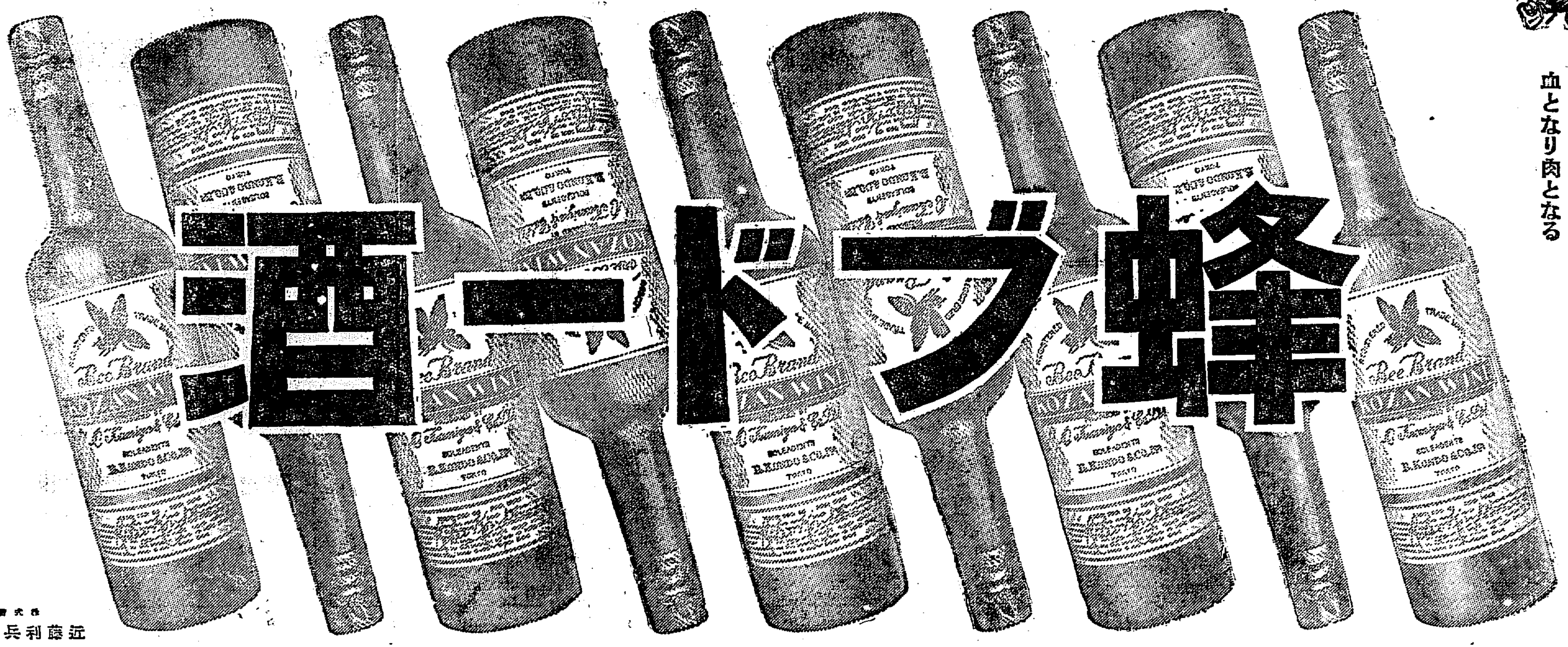

蜂ブドー酒

食前の一杯
血となり肉となる

株式會社
近藤利兵衛商店

Y—2

ライオン歯磨

天賦の健康を
人よ、しッかと
護り給へ。
寝る前の
ライオン歯磨にて。

本舖 株式會社 小林商店
東京・大阪・名古屋

泡沫立ち細かく　中途に溶崩れず　肌膚を荒さぬ

ミツワ石鹸

御婦人の

お化粧の肌は、荒れないミツワ石鹸をお用ひ下さい。洗ひ流す時にヌラヌラするのは、後肌に石鹸分が残り、また落過ぎる強い石鹸は、肌を荒しますから、共に不可ません

味の素

これだ
この味
このうまさ

原料は小麥
品質純結晶

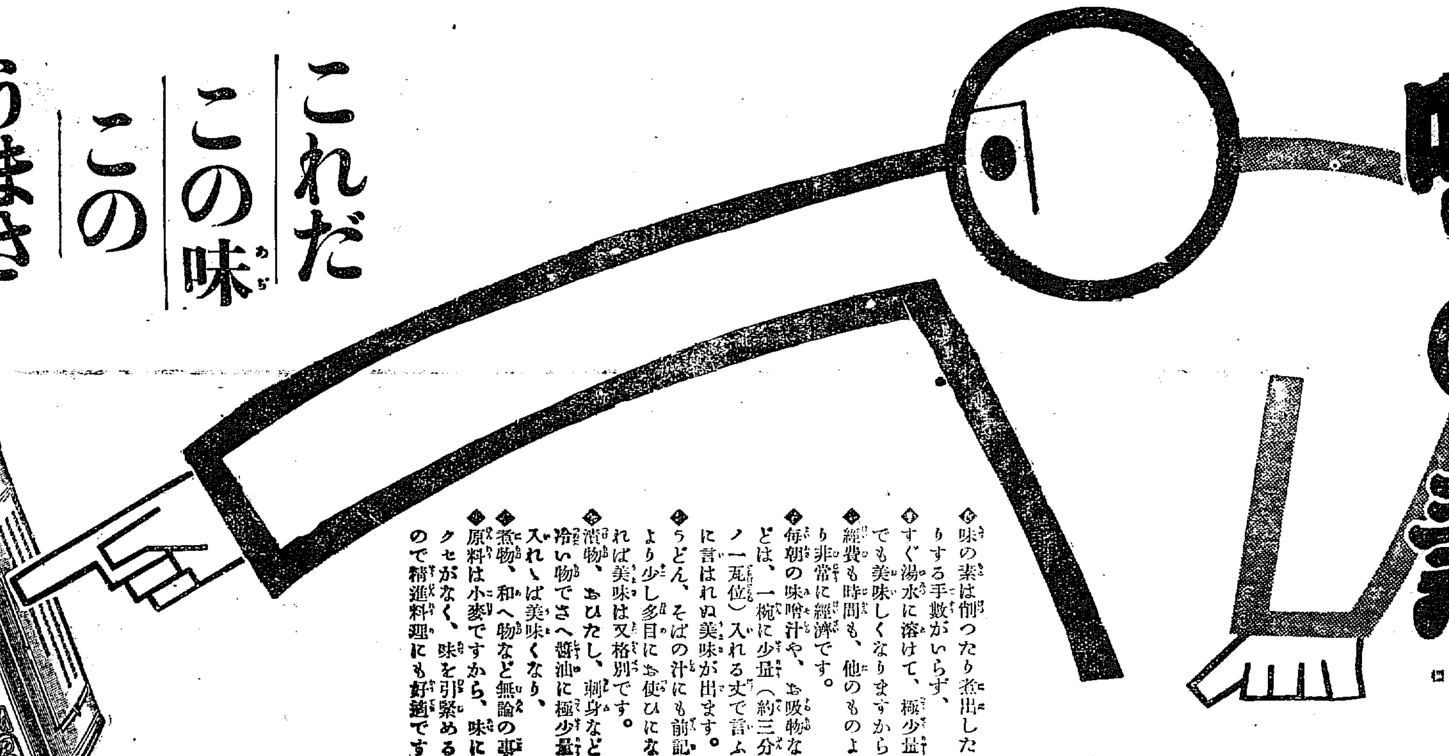

◆味の素は削つたり煮出したりする手數がいらず、すぐ湯水に溶けて、極少量でも美味しくなりますから
◆經費も時間も、他のものより非常に經濟です。
◆毎朝の味噌汁や、お吸物などは、一椀に少量（約三分ノ一瓦位）入れる丈で言ふに言はれぬ美味が出ます。
◆うどん、そばの汁にも前記より少し多目にお使ひになれば美味は又格別です。
◆漬物、おひたし、刺身など冷い物でさへ醤油に極少量入れゝば美味くなり、
◆煮物、和へ物など無論の事
◆原料は小麥ですから、味にクセがなく、味を引緊めるので精進料理にも好適です

御家庭には罐入がお徳

登録商標

宮内省御用達　味の素本舗　株式會社　鈴木商店

11—E

ヘチマコロン

ヘチマの水より發明した化粧水

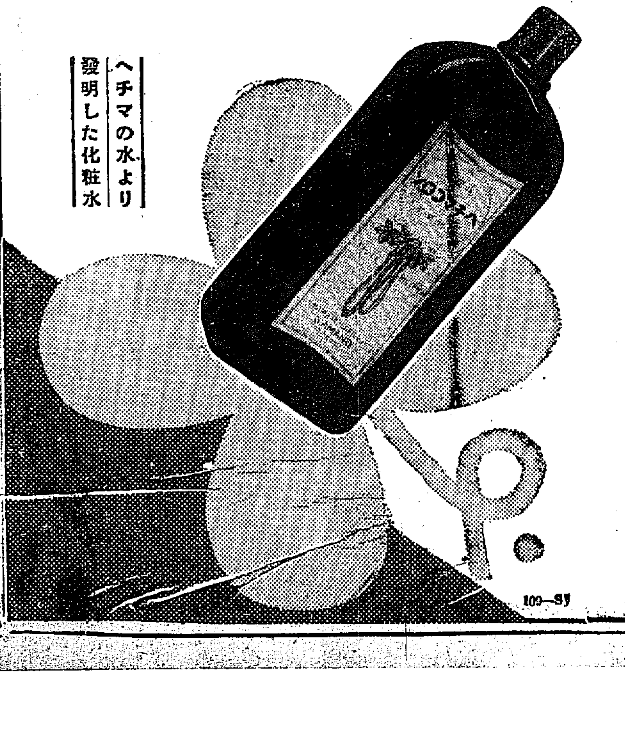

美しくなりたい！
近代麗人の努力に美容法も隨分進みました—でも
美しくして上げたい！
ヘチマコロンの至情と効果には微塵の變化もありません
コロンのひゝとき
幸福の生れ時

80 Sen • 50 Sen • 30 Sen • 45 Sen

本舗東京　天野源七商店

109—SJ

頭痛　便秘　不眠
ガソレ腦神經異變の兆

眠られない……便秘する……
後頭部が鉛の様に重い……
頭の心がガン〳〵痛む……
耳鳴、眩暈…イラ〳〵する…

それは君の腦が疲れ、惱める
危險信號です
斯る時「健腦丸」を服用し
靜に其反應を檢し給ひ

先づ頭が輕くなる……
便通が正しくなる……
グツスリ眠れる……朗かだ……
記憶力、理解力が旺盛となる……

健腦丸の特色は其綜合力です
▽腦神經を靜め、眞の安眠を與えて疲勞を去る作用……
▽便通を快くし、血行を正しくし腦の機能を昂める力……

健腦丸

此綜合効果こそ、勉強
激務、不眠、便祕の人
及中風、卒中の豫防に
常用すべき腦の保全藥

＝主効＝
頭痛、逆上、耳鳴
不眠、便秘、健忘
憂鬱症、ヒステリー
及中風、卒中の豫防

定價　五十錢より　十圓迄

丹平商會藥房
全國藥店にあります

馥郁！花と匂ふ肌
玲瓏！珠と輝く肌

永遠の若さと
美の幸福を
君に捧ぐる
美身クリーム

クラブを愛する青年淑女の
凜々しき面に　魅力の肌に
若さは躍る！　美は輝く！

美と若さを生む
近代的クリーム

クラブ美身クリーム

モダンなアルミ罐入

クラブ白粉

滿洲國ところどころ D

—松花江の處女—

小生夢坊

ハルビンの松花江は、餘りにも優しい閨跳な時代はよく氾濫したものだ。その沿岸は後で惡い病氣が流行して困らされたものだ

◇日本の軍部が如何に文化的意義の上に深い工作をしてゐるか！その證據を物語るなら、松花江のはんらんを止めたり、鎭めたりしてくれたことだ。不潔だつたハルビン街を淸潔にしてくれたことだ。久我軍醫監が鼻を高くするのも無理からぬ

◇今や松花江は柔かい、優しい處女の姿だ

紙上病院 ◇内科問答◇

解答 本田博士

齒ぎしり

【問】私は卅八歳の男子ですが夜寢入ると非常に齒ぎしりして側に寢てゐる者に大變迷惑をかけるさうです、どうしたら癒りませうか（困り生）

答—齒ぎしりは神經衰弱や神經過敏の人に多いのでありますが餘程なる意味に於ては病氣でなく一つの習慣で、從つて的確な療法なく、唯身心の過激なる刺戟を避け一般に神經の强壯療法が必要で齒ぎしり、其の物の爲めにはゴム製の圓木を口中に固定して眠るのも宜しいのであります

腕が不自由

【問】五十四歳になる健康な男ですが腕を側方上方下後方に伸ばさんとすれば上肺の上部關節が痛くて或程度以上には伸ばされません、着物の袖を合せることや、帶を後で結ぶときも同様です、腕を動かさぬ時は痛みはありません、前方水平及下方の運動には差支へありません（一讀者）

答—その上肺の上部關節が痛むのは筋肉「ロイマチス」だと思はれます。本病は感冒、外傷、過勞等を以て重要なる誘因とします が其の眞正の原因に就ては今尚不明であります。療法としては「サリチール」酸劑が効果顯著で其の他按摩及電氣療法、溫泉浴も宜しく局所には溫罨法若しくは芥子泥の貼用又は沃度丁幾の塗布が相當良効があります

神經衰弱症

【問】私は廿一歳の男子ですが精神が無くボンヤリして困つて居ます小さい時はさうでもなかつたのですが十九歳の時より神經衰弱症であります、今先にやつた事を忘れてしまひます、何か良い療法はありませんか（偶者）

答—それは誠に神經衰弱症だと思はれます。本病の原因は精神過勞、酒精濫用、手淫惡行、房事過度等が主なるもので其の他腸チフス、インフルエンザ、黴毒、内臓下垂症、生殖器疾患等が本病の誘因となるのであります。療法としては先づ其の原因を除くことが最も必要で其の他正規の運動を營み、休動宜しきを保ち山間に轉地し或は海濱の避に卜居し心身の安靜をはかり淸純の氣を吸ふ事が宜しいのであります。藥劑療法としては臭素劑、纈草劑等の神經藥が必要ですが之れは醫師に就き服藥されん事を御勸めします

サリチール 酸劑の中毒

【問】私は十年來リウマチの爲めにサリチール酸ナトリュームを連服して居ますが、此サリチール酸ナトリュームは神經を侵し生殖力を失ふ事あると聞きましたが、それはほんとでせうか私は今四十歳前後だのに殆んど勃起しません、それが爲めでないでせうか、それともリウマチスはそんなになる病氣でせうか

答—それは全然とは云へないが矢張り「サリチール」酸「ナトリウム」の連服の影響も盛にあるものと思はれます。即ち「サリチール」酸劑の吸收作用として中樞神經系に對して殊に中腦、延髓に於ける諸中樞を麻痺する作用があります。なほ其の作用が進むときは熱性を起し且上行性運動麻痺の症狀を發するに至るのであります。其の他「サリチール」酸劑の中毒としては聽症狀即ち重聽、耳鳴、頭痛甚だしきは譫妄等「キニーネ」中毒に似たる症狀を起すこともあります。又大量を用ふるに當つては腎臟を刺戟して尿中に蛋白、圓柱、腎上皮細胞を現すことがあります

三叉神經痛

【問】眼の上即ち眉毛の下の奧が寒風に當つたり冷水で洗顔などすると必ず其の度が增して痛むのですがどんな性質の病氣でせうか（一夫）

答—それは三叉神經痛（一名フオーゼルジル氏顔面痛）殊に其の内で最も多い上眼窩神經に來た三叉神經痛に違ひないと思はれます。本病の原因は「マラリア」、黴毒、「インフルエンザ」、鉛、水銀等の中毒、頭蓋に於ける諸骨附近の炎症及齒牙の疾患によりて起り其他貧血、「ヒステリー」、黄病等の際にも起ることがあるのです。療法としては原因的療法を以て第一とし其の他電氣療法及神經藥（臭素劑、「アンチピリン」、「ミグレニン」等）を用ひ又芥子泥、沃度丁幾等の外用も有効な場合があります

代表的なら漬は 殖産なら漬 永樂町市場 本舗 田中漬物店

インキン

【問】慢性のインキンの治療法を御教授願ます（一患者）

答—頑癬（俗に「インキン」）の療法としてウイルキンソン氏軟膏、五％「ナフトール」軟膏、二—五％の水楊酸酒精又は「クリザロビン」一〇、〇「トラウマチン」の塗布も宜しいです

◇歌謡民謡歌劇の夕を前に◇

洋々たる未來！

平間門下の逸材 バリトン名手 金鑾喆氏

金鑾喆君は朝鮮が生んだ光榮あるバリトンの名歌手だ、バリトンの生命ともいふべき太い麗しい聲、如何なる曲想の變化にも應じ得る纖細な表現の技巧、それは平間文壽氏門下の逸材として樂壇にその地位を確保した同君に對する一般の批評である、朝鮮の樂壇にあつて雄飛せんとする彼の記念すべき今回の公演こそわれらは刮目するに十分なものがあらう

金君は徽文高普卒業後東京に遊學し直ちに平間氏の門下に投じた、今年六月廿日日本青年會館で有隣園主催の音樂會で東都の初舞台を踏み好評を博した

彼の進み方は堅實である、世間に阿ねることなく目的に向つて傍目も振らず進んでゆく、その線の太さは人の少い男性歌手中の一異彩である（寫眞上平間氏、下金氏）

こゝに歌手あり 平間文壽氏

テノール平間文壽氏についてはこゝに改めて紹介するまでもないほど有名だ、東京上野音樂學校卒業後大正十二年、宿望かなつてイタリー歌の首都ミラノの土を踏んだやがてこのミラノにおいて國立音樂院首席教授ピントールノ氏に見出された、教授はこの

苦き 櫻の國の歌の使徒に對し全力をあげて養成につとめた結果、惠まれた天分は遺憾なく發揮された、そして一夜師の伴奏で歌つた折は席上にある多數の批評家をして「此處に歌手あり」と激賞せしめた程である

大正十五年師を辭つて歸朝した彼は彗星の如くあらはれたテノールの歌手として惜しみなき

拍手 をうけた、昭和七年、南部たかね、金文輔氏等と共にオペラのためにヴオカーレ・パルナッスイアーノを組織した

力太郎武勇傳—死よりもつよし（四）

正二作畫

漱石名作の映畫化 "坊ちやん"（P・C・L作品）

宇留木浩が主演す マドンナは新人夏目初子

P・C・L映畫製作所が獨占映畫化を企劃中の、文豪夏目漱石原作不朽の、名作「坊つちやん」は主演者たる「坊つちやん」に扮する俳優並に、マドンナに扮する美人女優を募集中であつたが去る十月十五日東京劇場に於て菊池寛、高田新一郎博士、森田草平、松岡讓、岡本かの子、岡池公功氏立會の上審査の結果宇留木浩の主演に名乘る佳人夏目初子の兩名が幸運の當選者と決定した

宇留木浩は自己の生きる道を求めて撮影十六年——その間に監督もやればキヤメラマンもやる、殊に日活時代横田豊秋の本名をもつて團體の映畫をしたことなど記憶に新たなる所、九月日活を退き現在淺草エノケン一座に出演中

坊つちやん映畫で紅一點——うらなり先生の許嫁として美しい姿を見せるマドンナ役は山梨縣甲府の産で昭和七年甲府高女を卒業した土屋初子（本名）さんが、これも各審査員の總意の最高點をもつて當選した、彼女は山梨縣で今夏催された美人投票に「ミス山梨」として第一位の榮冠を得た明眸の佳人である（寫眞右宇留木、左夏目）

コロンビア十一月新譜中の異色『國境江の吹雪』は流行作曲家金駿泳氏の邦色版にのりだした第一回の作品▲朝鮮情緒を巧みにとり入れ新人に二重唱を加へた新流行歌でも組モチ

營に高く評價出來るもの▲ポリドールの今月、A面『僕の日記』B面『わたしの手紙』がある▲秋の一夜紅茶のむ佳鉄にきいてると感傷めいた感慨にふけることは請合はれるもの▲ドル箱東海林太郎の吹きこみであるは

新協劇團 PCLと提携

新劇の大同團結を標榜して先頃誕生した「新協劇團」とP・C・Lとの間に俳優の提携が成立した、つまり新協の俳優が要る時はP・C・Lで貸しませうといふので卅一日付のP・C・L撮影所で調印を了した

京城朝日座 淸水興行と提携

京城朝日座々主大石良七氏は今回京城興行界の重鎭淸水十藏氏と提携した、淸水興行部は東京の木内興行部の

關西の吉本と相對抗する中國の興行者でその傘下に二百餘名の藝人を持つて居るが十一月から毎月十五日間はこの淸水興行部專屬の藝人連が朝日座に出演することになつてゐる、これを機會として大石氏は從來二回興行の方針でこれは正月興行から斷行の豫定、尚提携第一回記念興行として六日から十日間日活の第一人者巴家寅子と一黨を招いて開演（寫眞は大石氏）

銀月荘生る

京城南山町の加茂川山莊跡を、今度今まで日堂社にゐた市本あさ子さんが引き受け、名も『銀月荘』と改めて八日から開業することになつた＝寫眞はあさ子さん＝

冠岳山登り

京日山の會主催

十一日（日曜日）

京城府精神作興週間 健康增進デーに協賛

手頃な面白い山です

行程 ◇午前八時三十分迄に漢江神社（明水臺入口）に集合◇八時五十分出發◇冠岳山首峰戀主庵まで普通の足で約三時間行程（健脚家なら二時間）◇高麗嶺をしのぶお寺の境内や、六百二十九メートルの岩山の頂上で京城を見下しながら各自持参のお辨當を開く◇山頂の眺めを樂しみながら縱走して約三四十分で文殊の寂漠ある佛成寺に出ます◇そこで、水を一ぱい飲んだら下山、約一時間半、ゆつくり歩いても二時間位で安養に出る◇安養驛を元氣な人は四時十八分の列車、ゆつくりと山を樂しむ人々は五時三十二分發列車で歸城解散（京城安養間は約三十五分間位です）◇乘車券は各自に買つていたゞきます

ご注意 『山の會』は氣樂な會で、會員に迷惑をかけない限りは、相當に自由行動も出來る會ですけれども集合時間を守つて下さい◇苦痛をしのんでまで道を急ぐことはありません、先登が急いでも、あわてゝ行く必要はない、のんびりと山を樂しみたいのです◇大體一時間位に五分休みで行きたいのです◇服裝は輕裝でないと不便です、御婦人はゴムの運動靴を持つていらつしやい靴下は二枚はくか厚いのをはくかして下さい◇洋傘の方が便利ですけれど、荷物なら小さい背嚢をしめてエプロンを掛けて下さい◇子供は五年位以上でないと心配です◇安養でお土産を差しあげます

會費無料 安養京城間汽車賃は三十八錢▲準備の都合あり、參加者はお申込み下さい

朝鮮書道展 入選發表（上）

朝鮮教育會主催朝鮮書道展覽會の入選者は左の如く決定發表された（順不同）

◇第一部の出品と入選の關係

	出品人員	入選人員
内地人	一二六	七五
朝鮮人	三四	一四

◇第一部の入選書體 楷書一〇、隷書二〇、楷書七、行書二一、行草五、草書三三、假名交り三、假名二六、篆文二

◇第二部の出品點數 中等學校一一七、小學校一六八、普通學校五三四

安田益太郎、李銀鎬、巴三次、姜宗欽、三好鶴造、松尾嘉藏、金裕、京口貞、安田益太郎、李建福、玄根、池田亮一、金允東、米山元、吉川雅敏、江副嘉雄、佐藤宗、福田金三郎太、金永勳、梅田花枝、八島明、稲澤傑一、小宮嗣太郎、巴三次、森川富士雄、尹天淑、淸水新七、江副暢子、酒井幸、京口貞、田尻於兎馬、丁玉利壽吉、南部漣、丹生谷樣、杉浦巖一、遠藤純子、杉原豪忠、蔭岡良子、鈴木綾子、增子壯三郎、大澤まつ子、櫻武銷、李廸、永井和子、井上碧瓏、花村芳子、小ケ倉京子、西村伸子、李錫鐘、井上泰、朴子壯、生田平重、三好解選、一番潮米、里村柳健、榎築規子、松尾嘉藏、安東貞一郎、江頭松、佐藤東四郎、上杉直三郎、深見市、原虎忍、孔錫祐、森一郎、宋銘嶽

讀者欄

▲生れたばかりの可愛い犬の仔をさしあげます（本局二五五〇、池上病院）▲本月二十七日附當地の作者名は『新州は醜なり』です（府内黄金町六の五九佐藤猛）▲高女出廿一歳の者良家の女中に お使ひ下さい（原女）▲裁縫と 熟とを以て 英語を稽古せんとする人初歩でもクラスでも出張個人教授でもいたします正午より三時まで（黄金町六の二五四坂内高山）▲當方某大會社員獨身者三人下宿したし家族的にお世話下さる方はありませんか但し同宿人なき家庭（電本局二八〇九番KT生）▲朝鮮研究會發行の『朝鮮文藝朝鮮詩講義錄』六月分より十二月分迄卅六冊御使用濟みの方御讓り願ひたし（地方愛讀生）▲ブラジルに行きたいものですが海外興業株式會社の在所又はブラジル行について規則書かそれについてくはしい事御存じの方お知らせ下さい（知りたき者）▲廿四日夜セパード牡犬迷ひ込んで來ました心當りの方はお出で下さい（西四軒町高野川電本一六〇九番）▲仁川花町幸子様御希望に副ひます電話の上一度お出下さいませ（電本一八五六番）

秋季大手合戰譜（三）

日本棋院

三段 加藤三七一（先）初段 五十川正雄

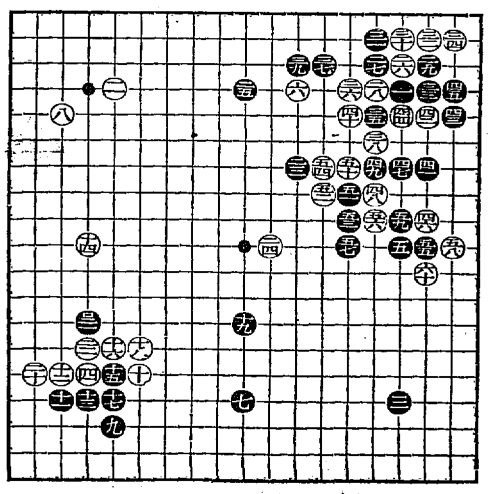

手	着點	分	手	着點	分
●四一	は七	11	○四二	は五	12
●四三	ろ五		○四四	に五	
●四五	ろ四		○四六	は九	38
●四七	に七	16	○四八	ほ八	12
●四九	ほ七		○五十	へ七	
●五一	へ八		○五二	と八	10
●五三	へ九		○五四	と七	
●五五	は十	1	○五六	ほ九	39
●五七	へ十	7	○五八	ろ十	44
●五九	に九	13	○六十	は十二	2

所要時間累計 白五・一三分 黑二・〇五分（一分以内は切捨）

（制限時間各七時間）

對局者の言葉

（黑）四一で「に六」にハネるのだつたかも知れません（黑）四五とツイで幾分味がよくなつたやうに思ひましたが——（黑）白四六の打込みに對して（白）は譜の四七より外にないやうです（白）四八で五九だと、黑四九白五十黑四八となるし、四九から押しても黑「に八」白五九黑四八と此處に首を出されてまづいのです（黑）四九、五一は勢ひです（白）五二は單に五四の突張りが本當でした譜は黑五五の押へで取切られるのを見逃してゐました（黑）此場合は五七で「ほ十」に押へる方が味が惡いのですから鍊です（黑）五九でうつかり「ろ十」に押へると、白「は八」と突當られ黑「ろ七」白「ほ十」黑「ほ十一」白「に十一」の切りとなつて潰れてしまひます

戰の跡

○白四二以下は打たずに、單に四六と打込む方が、黑としては確かに無氣味を感じたであらう○白五二は輕率五四に突張り、黑五二ならば白「ち八」と切つて戰へるし黑五三の引きならばそこで白五二と出てもよく、但し或は五五又は六十とトンで此方面を打つ權利もある譯である●黑五五の押へで取切られたのは白の打撃であつた●黑五七で「ほ十」と押へる方が確して味はよいのであるが、此際は白五七の狙ひで「ち八」などを利かされて「り三」のハネ出しを敢行されるかも知れない、此邊まで黑斷然優勢である

燈火親しむ 机上に ノーシン

安くて品のよい ミツワ印 冬メリヤス 毛綿製品 各種品揃 （相場表送呈） ミツワ印メリヤス本舖 合名會社 丸三組 大阪本町四丁目

滋强飲料 カルピス 强イ胎兒ヲツクル！ 妊娠中は 母體の榮養を補ひ胎兒の發育を助ける 1を包紙に

最上醤油 髙 品質滿鮮第一 アンドータカ 高杉釀造

クロネコのスヱター MASCOT OF BLACKCAT

スポーツ衣料問屋 大谷義商店 大阪市淡路町一

京城府長谷川町一一二（朝鮮ホテル前） 中村耳鼻咽喉科 醫學博士 中村萬里 電話本局三三八七番

京龍館 松竹共營 龍山兵營前 電龍三一一 八日より 大松竹が萬難の拍手に迎へられて新界に投ずる燦たる無一の大金字塔！時代劇 京都原作 下加賀 監督大曾根辰夫 撮影柳川武夫 林長二郎主演 **双かゞみ山** 阪東好之助 小林重四郎 光川京子 特別出演 上久我外 松竹フオール・トーキー サウンド版 **娘三人感激時代** 江川宇禮雄 阿部正三郎 女生に贈る興太者トリオ 松竹ニユース **眼の新聞**

朝日座 前賣券は各プレイガイド其の外各店舖中御利用下さいませ 京城本町五丁目 電本一三六一 大石興行部 淸水興行部提携第一回記念興行 十一月六日より十日間開演 爆笑劇 巴家寅子とその一黨

京城演藝館 京城本町三丁目 電本三三一 十一月十一日初日 開館三週年記念、顔見世興行 東西合同大歌舞伎大一座 松本錦之助 中村末之助 外八十餘名 第一 若き武者 第二 天網島時雨炬燵 第三 初音の旅 第四

浪花館 十一月七日當々大公開 M・G・M超特作日本版（部分天然色映畫） **細腕ハリウッド** 主演 ジヤツキー・クーパー 其他六大スター共演

喜樂館 京城本町 七日より 日活超特作 **愛憎峠** 監督 溝口健二 **ヘリ下りの利七** 主演 本 桑打

夜間飛行 大空は開拓されて行くのだ！

中央館 前科ものゝ二人女 全十二卷 水戸黄門 後篇全九卷 笑の王國 全七卷

朝鮮劇場 十一月五日より 料金 階下大人三十錢 小人二十錢 日本 總督府認定

松竹座 P・C・L 五日より **喰ふか喰はれるか？** 踊る奥様 勇み肌一心太助 林藏出世旅 密林の王者 太平樂

大正館 若きハイデルベルヒ 全八卷 第二の人生 全九卷 霧の夜道 全七卷

第二回買替

政府抱込手持米中の百萬石を買替決定

八年内地産米を九年度産に

買入は十二月初に實施す

【東京電話】農林省發表＝第六回米穀統制委員會に於て諮問を經たる政府所有米約二百萬石買替の件の中今回更に約百萬石に付左記に依り買替を實施のことに決定した

一、豫定數量

（イ）賣却豫定數量　百萬石とす

賣却場所及買却場所別賣却豫定數量は追つて公告す

（ロ）買入豫定數量　賣却豫定數量と同一數量とす

右買入豫定數量は各買入場所に共通するものとす

二、賣却買入時期

（イ）賣却時期　現品及見本の下見　十一月十三日

保證金受付　十一月十三日

申込受付　十一月十四日

賣却決定　十一月十六日

（ロ）買入時期

保證金受付　十二月三日

申込受付　十二月四日

買入方法　十二月六日

三、賣却買入種類

（イ）賣却米の種類　昭和八年産内地米

（ロ）買入米の種類　當府所轄檢査又は之に準ずる檢査に合格したる昭和九年産内地米

鮮米買上げ　現行法で相當量を

農林省では前項の通り政府所有米の第二回買替へを實施することとなつたが、これに引續き鮮米の出廻り激増を防止するため、現行米穀法四條による鮮米第一回買上げは上記買替へ實施と十二月上旬と相前後して實施をみる模樣で、鮮米數量を通じ第一回は約百萬圓と推定される。右は米穀統制委員會において附議諮問を得るものと解せられる。なほこの準備として農林省では朝鮮米倉と倉庫契約を行ふ事となり、目下東上中の松井米倉社長と農林省との間で右交渉は進捗してゐる。なほ本年の農林省鮮米買上數量は今後の米穀法の施行期、現行米穀法の施行期限内において約二百萬石以上の買上げを實施するものと解せられる

重晶石の新工業化

東拓と中川鑛業等が提携して

朝鮮バリウム組合結成

東拓では鑛業界の積極化を企て最近に於ては金坪金山を野附氏と共同經營を行ふ等從來の指導金融から轉向しつゝあつたが、今回更に從來融資を行へる中川淺氏の重晶石鑛の加工々場を計畫し中川氏の原料出資東拓の現金出資及技術家岡井氏のパテント出資の形式により朝鮮バリユーム企業組合を結成し組合組織による共同計畫を目論み、重晶石を原料とするリソフオン、バリユーム鹽類を生産しこれに加工して更に顏料、ペイント、製紙加工料、アルミニユーム加工料の製造を行ふことになり、新工場を東京郊外東部に設立の手續き上記加工場の名の下に設立來を滿たすことになつた

同鑛區鑛山は硫酸バリユーム含有量九十七％以上に達しその埋藏量は九〇％以上のものだけが約百萬噸と推定され東洋随一の名鑛があり毎年五六千噸を採掘してゐる、これ等は内地の日本化學工業那須工場に輸送され二箇所にかて年四千噸のバリユーム鹽類を生産されてゐるが内地の企業要求五千噸を供給するまでに至らず、朝鮮バリユーム組合の新計畫により國内の自給自足を行ふことが出來る譯である

しかして同鑛山附近に鑛石の粉碎工場が昭和七年末完成されたが今日更に規模を擴大する計畫であり、なほ黄海道松禾附近にも優良な鑛石が賦存してゐるから同組合の新事業は鮮内重晶石の新分野を開拓すると共にバリユームの海外輸出の新機軸を劃するものとして注目されてゐる

なほ此計畫の採算は原鑛石一噸二十五圓、バリユーム一噸六十圓見當で約二割の利益が見込まれ採算上甚だ有利でしかも同一工程によるアルミニユームへの加工も將來行はれる豫定で甚だ有望視されてゐる

籾強檢に三項陳情

六日決定　三氏起草

籾強制檢查の明年度より實施を前にして鮮内農業界では實際問題として現行米出荷調節資金の作用をみるときは勢ひ困難に逢着するのが豫想されるので、地方代表も上城し、既報の通り五日は米穀研究會で、同六日は東拓で代表者會が強制檢査實施について懇談の結果

一、指定地を通過する場合に限り檢査（現行第一號）中、小作量、自家用に例外を設けられたい

二、現の強制檢查實施には應じ對して相當補償を行ふ必要あり、かつ農家にも普及せしめるため向一年の延期しかも昭和十年度より實施されたい

三、料金（現行貫四錢、石十錢）及び經費は實状よりみて高きに失する嫌あり相當程度の引下げを望みたい、特にこの合理的な低下を望みたい

の主として三項の陳情するに決定、東拓總裁、實際久太郎、不二三井の三氏が右陳情の起草委員となつて上申書を作成し當局の善處方を懇望する事となつた

鰮油協定値　据置に決定

十一月中の鰮油値段は北海道方面より出廻り旺盛の爲め協定値段の成立に困難を感じてゐたが五日午後結局合同油脂會社に鰮油契約で前月と同値の一圓八十八錢に決定を見た

鮮銀券の發行高

一億五千萬突破か

原因は米資需の旺盛

鮮銀券六日發行高は前週末に比して更に二百萬圓を増加、一億四千九百七十萬一千六百三十八圓と月越後更に増大し、愈々一億五千萬圓の大關門に切迫してきた。これを前年同月に比較すれば完全に二千七百萬圓を増加して居り昨年末の資金最繁忙期に於て五年振りで示した一億五千萬圓突破の新記録に本年は早くも十一月初において肉薄して來た。これは滿洲關係において金票需要增加により旺盛な取引が進んでゐるに加へ、米穀の本格的出廻り期を迎へて愈々米穀資金が全般的に喚起せられきたつたに基づくとされる

滿洲展示會好況

本府貿易局各道後援鮮滿輸出組合主催の新京に於る朝鮮物産見本展示會第一日の三日は好況を呈し即賣品の大部分を賣盡し正午頃には賣止めをなす程の盛況で豫想以上の好成績を收めた

新無煙の合同會社資本　八百萬圓以上か

配當は八分を下らす

朝鮮取引所設立で計畫進行中の無煙合同會社の資本金は八百萬圓以上が豫想されてゐる即ち消息通によると今年度の無煙炭總出炭量は六十萬トンであるが來年度は六十五萬トン豫想でこれに要する固定資産は一トンにつき十圓として約六百五十萬圓を要しこのほか流動資金は二百萬圓以上を要するから八百五十萬圓の總資本金は必要で公稱資本は三四千萬圓程度と見られてゐる而して新會社の採算は一噸當りの利益を二圓五十錢と見つもれば百六十二萬五千圓で二割に近き利益が擧げられることになり諸償却を行つても八分配當所要資金は七十萬圓程度で優に八分配當維持は可能とされてゐる

全北の金相訓氏　明治町に進出

朝鮮取引所設立に京城取引員中の田中道太郎氏の事務所を全北の大地主で現在朝鮮株式會社の取締役である金相訓氏が主唱となり資本金五十萬圓の株式會社を目下設立準備中で當局の許可あり次第營業を開始するが從前の通り營業を續けるとし同社創立後も田中氏は重役として又取引員組合に十六年間幹部であつた大内氏が入社して活躍する筈

石灰窒素の外地進出企圖

【東京電話】石灰窒素共販組合では本年より十六萬噸販賣を目標として國内需要が緩和することとなつてゐるが朝鮮に於ては昨年度新に二萬噸の出荷を見、米作に對する肥料的効果が稀に成功したるに鑑み從來兎角不安に押されがちな需給にかける甘藷肥料及その他米作方面への石灰窒素普及に積極的に進出することとなり北帝大の技術者を委囑しこれが指導を仰ぐこととなつた

私鐵軌道業績

私鐵業績

九月中における鮮内各私設鐵道の運輸收入は北鮮鐵道及新興鐵道長津線、興南線（前年未開業）を除き、合計三十七萬八千六百六十七圓に達し、一日一哩平均收入は十四圓五十錢で、前年同月に比し一割四厘の増加である。各社別成績左の如し（單位千圓）

鐵道名	運輸收入	前年比（△印は減）
北鮮	二五六	二・七〇
朝鐵	二二五	一・六〇
京南	四八	△〇・三二
金剛山	三〇	[illegible]
新興	三七	[illegible]
京東	一一	一・四九
南朝鮮	四二	二・一〇
咸鏡	五五六四	△三・九一
京軌	七	一・七五

軌道業績

九月中に於ける鮮内各軌道の運輸收入は合計三十一萬二千七百六十三圓で、一日一哩平均收入は百十七圓八十一錢に達し、前年同月に比し一割四分一厘の増加である。各軌道別成績左の如し（單位千圓）

軌道名	運輸收入	前年比（△印は減）
京電	二二六	一・一〇
釜電	三九	一・三五
平電	二八	四・三六

朝鮮にも當然適用の 非常時利得税

往年の戰時利得税に倣ひ　年額百萬圓程度か

本年度の財界に、株式經濟の異常な時期入りで深刻な波紋を描いた增税、非常時利得税は愈々明年度で來議、明十年度より施行をみる事となつたが、右の朝鮮適用は大戰時における戰時利得税の同法に徵し、結局とみられ早くも財界では右搬砂を注視してゐる。右の徵税形式その他は上記戰時利得税に準據するものだけ、戰時利得税に對する考證が行はれてゐる即ち大正七年公布の戰時利得税の朝鮮適用は朝鮮現行令で内地法より一月後遲れて公布、法人のみを課税對象とし平均利益（大正五、六兩年を基準）に對し戰時利得二割以上のものに課税し、この徵收額は大正八年度四十萬圓、大正九年度三十九萬圓、こえて十年は二萬圓、平和と共に自然消滅となつた。しかしてこれは内地の一般會計に編入し、この金額だけ受入金となつてゐた、なほ右の徵收額を當時の租税收入二千五百萬圓乃至三千萬圓に對比すると約百分の一乃至一・五を占めてゐた

したがつて今次の非常時利得税もこの同形式を踏襲すると豫定せられ、その課税對象は戰時利得税が鑛山、水産、運送、一部金融業にも適用されてゐた點からみて今次の課税も産金事業、無煙炭事業、肥料、紡織、纖維工業その他に準用をみると豫想され、ただ電氣事業は平均利率が高いため右の適用外におかれると見らる。朝鮮の内地形態觀は右の振合ひに戰時利得税徵收總額からみて非常時利得税は年額七十五萬圓乃至百萬圓程度と推定される

産金精錬會社　愈よ急進展

下馬評に上る幹部候補達

既報＝鑛業有賀氏首唱の産金精錬會社は、社長に京畿道知事松本誠氏と決定し愈々急進展をみせ東京中の有賀頭取と打合せのため東上せる植野理事の歸城と共に、直ちに京城に創立事務所を設け設立人會を開催、社名、拂込徵集、事業地の具體的打合せをなす豫定であるが、殊も注目せられてゐる同社の幹部は事業の性質が國營代行をなすものだけに官民の各權威を網羅するものと豫想せられ、その顏觸れも内務に現殖銀常任監事菊池一德氏、技術長常務に石川登盛氏と内定した

粉鉱試驗所長等々が下馬評にあげられ精錬事業地は群山附近の長項が確定的なものと豫想せられてゐる

菊地理事　金煉常務

兼務内定

殖銀を中心に設立計畫中の朝鮮金鑛製錬會社の業務の實際を掌る重役には殖銀を代表して現殖銀常任監事菊池一德氏が現職の儘より常務又は常務として兼務する事に決定した

年末の全市大賣出協議

京城商工會議所では五日午後三時より京城商議に於て全部面に各町總代及商業團體代表會合の上年末全市大賣出の打合を催したが、出席者は約四十餘名に達し各代表より夫れ〱希望申出あり種々協議の結果本年は市況引立のため一層盛大に舉行することゝし不取敢事業の一半は昨冬例に依り旗ポスター配置等の擧動に力を注ぎ其他は近々商工會議所より補助金の增額を受け更に會合の上同市の振興策を協議することゝして同五時散會

春繭實收　一割六分增

昭和九年度の春繭實收は總計數量六十八萬枚にして前年に比し一萬五千七百十三枚（二分四厘）の增加又産繭額は一千五百八十七萬一千八百十九瓩にして前年に比し百二十五萬六千七百三十七瓩（一割六分六厘）の増加を示した

神戸各取休業

【神戸電話】七日は神戸港開港記念日につき株式、期米取引所共に立會を休業する

京城商議役員會

京城商議では八日午後二時より役員會を開催、豫算流用其他の件に就き協議を行ふこととなつた

落穗

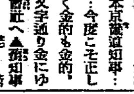

幾度か天下りの噂をかいだ松本京畿道知事…今度こそ正しく金的も金的、文字通り金にゆかりの産金製錬會社へ▲當知事乃毛局長組に谷商信、松井米倉林鮮鑛、石川鍋次、山本西… 等々あるが、松本氏を一枚加へさて今度は商議會頭に何人がなるかと云ふ問題▲今度出來る産金事業會社の組合局にもどうやら總務課を官界に求めようと云ふ話…商業者陣に一人御知の要ありか

株式

利得株再び賣られ　日産先驅に崩る

不安人氣去らず

前場　昨日後場引戻相小戻りを呈したが市場人氣は依然として低迷し脫せず良質人氣に限ぜられ販賣地日産新の賣込その他指作安を眺めて新東一二五圓二と一安大新八二圓五と同事日産一〇四圓一と一安新明新三〇圓一日卷六四圓八と小甘く寄付きあと一、二〇錢の小浮動に推付き日産一〇三圓八とありつゝ結局新東大新は寄付と同事日産一〇四圓丁寄新三〇圓丁と焦付き總新一二二圓八と氣迷模樣に前場を了つた

後場　前場焦付きのあと再び利得株は賣叩かれ阪地の下放れを眺めて新東一二四圓四大新八一圓九と台割れ日産一〇二圓一と一氣に一圓九方下放れ　朝新二九圓九と一齊安に寄附きあと新東は四圓八と戻したが賣物は伸力なく他は見送り風情であつた

▲相場は反動の往來をみせてゐるが昨以來の大掃除が出來たとは云へ迂闊に手が出せないと云つた澁氣流がどこかに潛んでゐるやうであるやうに感ぜられるのか進んで買つて出る向もないやうだ▲關西内閣と折紙をつけられ臨時議會を控へての事であるからさもありなんと云ふべしだ▲利得税の問題も暫くのは日産だと云はれてゐるが矢張り相場も臨時である日鑛新株價出しの如きは惡い時に遭遇したものだ▲同分非常時の儲け頭であり社内保留も相當豆潤に上つてゐるから配當維持には不安はあるまい政策的にみてもそんな事は出來まいとみて買つてみたいところだらう▲重役連もどうやら停頓日闇買占めも代表引揚げが傳へられ、惡いときにはこんな決りきつたことでも響くものだ▲臨時議會が濟む迄はうつかり手が出せない場面ではある▲併しこの次に來るものは三分利半公債への借替へもある、當局財政に期待は出來ないとしても一度は來ることだ留忍の一途のみ

買場を狙へ

今朝阪地は再び叩かれ日産の一圓五安鐘新の一圓安を先驅として新東大新共に八安の寄付きをみせた

の變化もなくこれといつて格別新材料もなく而も買方の疲弊が甚しいので値頃遞下を買つて出る氣力もなくまだ底には不安人氣が殘されてゐるかに看取される利益確繁も夫々會社に於て增配率に研究を進めてゐるやうであるがまだ確な數字出てないやうである從つて之も延遲びを逃避にする一因である豫算の難關決定となり政府の財政金融政策が明瞭とならねばどうにも動けない相場であり今日あたり僅かに利喰にお茶を濁してゐる始末であるが而してこの心理的不安行過ぎは次に來る可き全面的大增税産過剰等を氣に病んでゐる際であるから今一つ押目を作るかもしれないこの深押しは買場とみてよからうが行過人氣の訂正は必然的のものとして自重の反面出動準備も遲くはあるまい

雜株上昇難

上期に於ける雜株の華々しさは市場人氣を之にさらつて了つたが三月の最高を峠として落潮に向し東株指數によつてみるも三月の二五八點の最高から九月二三七點に急落し十月はさらに一段の惡化を示してゐる、殊にこの商落が下期に於て甚だしかつた原因は戀たる株商人氣が八月末に於ける金融界の緊と賣場が急轉して互らの情勢となつた點である公開株の追込新穀株の飽和状態となつてみたところにこの打擊は甚大であつた勿論下期に起つた金融逼迫は一時的反動ではあつたがこの反面に於て銀行預金減と更に資金運用の變化せる點を見逃してはならぬ、之が回復に相當の時日を要するところへ今回の恐慌人氣であつたこの株界への深刻な打擊は單に株界の一角のみではなくして金融界への深甚な打撃を與へてゐるのであつた銀行の資金運用が更に硬化するが如き事あらんか低金利金融緩慢の支柱なくしては株の一轉上昇も期待薄となる譯で金融界强化の檢討に對しては一段の周到さを要する

ブルとベアー

實物前場　▲東亞殖産七圓二五▲東邦電力七圓▲朝鐵大同電力三六圓二▲同新七圓五▲日本電力五〇圓五▲人肥新二六圓▲ホップビール六四圓五▲東京製鋼三一四圓五▲旭紡紡一二圓新興人絹二二圓八▲鐘紡新三六圓八（出來高三七〇）

朝新　▲賣方小林一〇〇白井一九〇大原一九〇德泰四〇山口三〇京證一〇〇松山二五〇吉野一〇金益一〇〇田中六〇立山一一六〇白巣一一七〇山本五〇▲買方小林一一九〇白井一二〇全北七四〇山口一二〇京證三六〇松山一六〇古野二四〇金益一六〇東亞六〇田中一〇〇立山一〇丸星五〇新田五九〇内海四四〇白巣四〇孤還一六〇山本一

日産　▲賣方小林二〇〇白井六五〇大原一八〇德泰一五〇山口三〇京證一〇〇松山一五〇古野五五〇金益一〇〇東亞四〇〇田中五〇立山一一〇〇丸星一八〇新田二〇〇内海一四〇白巣七〇孤還一〇〇▲買方小林一九九

〇金光二六〇白井五六〇全北四六〇大原八二〇德泰七五〇山口九〇京證二九〇成瀨二〇松山一六〇古野七〇〇金益二八〇東亞四九〇田中五〇立山一一〇新田二四〇内海八五〇白巣八〇孤還二三〇山本二九〇

◇…東京株式

	前	週
食網	二〇〇	二〇〇
鐘紡	三三、六〇	三三、七〇
同新	三一、六〇	三一、五〇
東新	三四、五〇	三四、五〇

東京國債市場　▲甲五分利一〇二、六〇▲一同四分利不申▲二同四分利不申▲佛貨四分利一四、四五

期米

第二回發表減説に　後場急騰す

各地も一齊高

前場　昨後場朝鮮米二回豫想の減收を動機として活況を呈したが今朝も阪地の引締りと共に丸星金ヌ丸ウ等から好く買物現れ期近は七圓十五錢中七圓十九錢先七圓三十四錢と前日の止三錢より强くも十五錢高に寄付いたが吹値は小口買方の利喰ひにアト三十錢と押し賣方の賣退きに暫らく持合ひ揉み合ふた揚句引際は二十一錢と氣崩れなし二十七錢と目先上げ一巡の商状に前場を終つた

後場　前場俳悩みのあと當二七圓一五錢中二七圓二三錢先は二七圓三五錢と八丁高に寄附き二節當二一錢中二三錢先四九錢と一氣に上放れ

大阪強調を反映し　賣方も警戒

昨後場から今朝にかけての急騰は朝鮮米二回豫想の減收がその動機である事は云ふまでもないがこれを減收した數字から云ふと期正米共に慌て、買進む程の材料ではないそれが斯の如く安値から六十錢以上も吹き上げた事は秋の良好に依り少なくとも五十萬石は殖えるだらうと豫想されて居たのに反對に十六萬石の減收となつたので賣方に少なからぬ衝動を與へたものである從つて鮮米の二回豫想に對する相場は之れで一巡出盡しと見られるが次は内地米の二回豫想にして期間傳へられる如く若しも五十萬石を割るが如き數字が發表された場合は更に高値は免れないわけでそれまでは賣方も警戒氣味である

双方時機待ち

朝鮮米の二回豫想減收を動機とし相場は再び活氣づいて來たが何分阪地がそれに追隨しないのと正米が依然買氣薄を示して居るので强氣もこの邊は警戒氣味であるが其所へ兩氣としては内地米の第二回豫想が減收するとも一段の高値は免れないとの見地より賣控へる向が多く内地米としては只目先筋の買方が利喰ひする位なものに過ぎない從つて府内は昨後場から今朝の寄附きが賣方の前列を呈し硬軟双方共に時機待ちの姿である

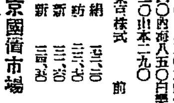

朝鮮米二回豫想の減收で相場は又活氣づいて來たに次は内地米作豫想であるが之れも一同より減收を傳へられて居るので相當强氣筋の見込へ幾分織込んで居るのでその反應は餘り多くは期待出來ないかも知れない▲然し秋揚天候の良好で鮮米が少なくとも五十萬石以上殖へるだらうといはれた朝鮮米の二回豫想が十六萬石減したり又九州の旱害や近畿地方の災害は餘り大ゲサだなどと云はれた内地の米作が更に減少を豫想される等は米界の前途に一沫の不安を與へると同時に賣方として殊にそうなると農村の賣物は頑張る結果自然平均額りとなるのが原則であるから刈入れが濟んだら正米崩れがあるなどは大に考へ直す必要があるらしい

大阪市中在米高

七日現在は二百二十萬六千七百四十四俵と前日の在米に比して十三萬九千百八十二俵の減少なり

正米買付難

定期高を眺めた正米は産地筋の買惜みに依り二十錢高の三等級鮮米二十七圓四十錢所の唱なるもその出來値では内地不引合に依り移出商側で買附けを見送つて居る向が多い從つて正米も朝鮮米二回豫想の減收に對する引締りは之れ位いのものと見られて居るが然し産地

仁川（上放）

丸仁直轄三等二十七圓四十錢四等二十七圓三十錢四等二月末輸三等二十七圓十錢不合格二十七圓二十錢四等白米十一圓三十五錢輕良大量新十錢四圓五厘在來神七錢三厘で何れも期米の小戻りに二三十錢上はなれの商状である

大豆

群山三等新十三圓九十錢強長汰山新四等十三圓八十錢鐵原金汗南市新四等十三圓六十錢海州水原新四等十三圓七錢天安四等新十三圓二十錢で何れも強含依値の爲め殆ど出廻りなし取引は極めて閑散な商状を呈してゐる

釜山（引締）

定期强調と秒出筋の買込みに一、二〇錢方引締り鮮米三〇〇叺の商談整ひ角ア三等二十七圓七五錢四等二十七圓五五錢一白二一圓九〇錢

大邱（反撥）

鮮米第二回豫想の減收發表に買氣を喚び逆轉買と保合追加はり一〇錢方反撥した角ア三等二七圓二〇錢四等二六圓九〇錢一白二一圓一〇錢

木浦（保合）

出廻六輛入荷は出來悩み人氣は引立かねぬが定期下崩りに相場も保合つた丸キ三等二八圓二〇錢四等二八圓丁一白二一圓四〇錢

南浦（伸惱）

定期高に刺戟強く商含みであるが當用買込み一巡かたく〱鈍行損はず伸惱み風情であつた丸ナ三等二七圓三〇錢四等二七圓一〇錢一白二一圓二〇錢

群山（引戻）

出廻二〇輛定期の強調に商關强く氣配硬化したが產商關係もあり高値買進みは自重され取引案外閑散相場は一五錢方引戻した姿々三等二七圓六〇錢四等二七圓四五錢一白二一圓九〇錢

仁川穀物出入（七日）

▲輸移出入　▲輸入ナシ叺入五、七五四〇移出白米一、一〇、五七一白米大豆ナシ▲輸移出白米一、一〇九叺五、一三〇袋入五、一三〇大豆ナシ

外電（七日）・株式（七日）・朝取短期・東株短期・大株短期・朝取現物・東京現株・大株長期・金融（七日）・期米（七日）・朝取仁川・大阪期米・東京期米・大阪期米聯合・各地期米・商品（七日）ほか相場表　[illegible]

正米前場（商品）

[illegible]

大原現物店　京城明治町（本日ノ動キ）[illegible]

山本株式現物店　京城府明治町二丁目

山源株式日報

秋田株式現物店　京城府明治町二丁目三　電話本局（二）四〇二〇番

短期取引と現物　株式の御取引は「間違のない店」松山へ　營業案内　電信略號　物價表　投資參考資料　御申越次第贈呈　朝鮮取引所證券取引員　松山主計商店　京城府明治町　電話本局（二）一七四一・三五五〇・三五九〇

㋮ 仁川海岸町三丁目　期米部　電話一六〇　三七〇　京城黄金町二丁目　證券部　電話本局二〇七五

朝鮮郵船出帆　朝鮮郵船株式會社

阿波共同汽船出帆　代理店 野口商會　仁川海岸町四　電話二四番一三七番

朝鮮郵船定期出帆（横濱直行、東京行、名古屋行、大阪行、敦賀行、伏木七尾・新潟行、鹿兒島・三角行、上海行、青島行、大連行、日本郵船定期出帆ほか）　代理店：京城代理店、仁川代理店、群山代理店、木浦代理店、元山代理店、城津代理店、雄基代理店、釜山支店、元山支店、仁川出張所　[illegible]

威海衛、芝罘、大連行　利通號　十一月四日午後　十一月九日午前　時入港出港

威海衛、芝罘、大連、天津行　第三共同丸　十一月六日午前　十一月七日午前

鎮南浦、大連、天津行　長山丸　十一月五日午後　十一月六日午前　時入港出港

乘客切符販賣所　京城三越支店内　ジヤパンツーリストビユーロー案内所　朝鮮鐵道局主要驛　仁川海岸町四

京城日報　朝刊　本紙朝夕共十二頁

大バルザック全集

大増刷！ 第三版印刷中
好評！ 絶讃!! 飛ぶが如き賣行
初版参千部 忽ち賣切！
再版貳千部 復又賣切!!
三版目下追加増刷中!!!

申込は今直ぐ！ 悔を千載に殘す勿れ

第一回配本
プチ・ブルジョア 芹澤光治良譯

林房雄
誰しものことだらうと思ふが、創作を志す者として、バルザックを讀むと、この作家のこの規模を、現代の日本に生かして見たいと、先づ感じる。「プチ・ブルジョア」を、今、半分だけ讀み了つたところであるが、開卷第一頁から、僕はしきりに、この同じ誘惑に襲はれた。一つの建築物が、その全歴史と全構造において描き出される。それから、諸人物の姿がその全經歴、全性格において、悠々と描きならべてある。この太々しい、しかも有意義な行き方を、自分の小說でも試みてみたいと思ふのは、僕のみではなからう。

堀口九萬一
拜啓陳者バルザック全集第一卷御惠贈を忝ふし難有奉萬謝候、好きな道とて早速繙讀…中略…裝幀の華麗、印刷の鮮明と相俟つて譯筆も亦暢達正確、何れ不遜譯癖感でも書いて見たいと思ひ居候………

全十六卷・豫約募集
內容見本送呈
金色燦然の美本！

求めよ！ 即刻書店に申込め!!

・體裁・
新菊判
豪華製
上質印刷紙使用
各卷平均五〇〇頁
新四九ポイント活字
通し組セロファン裝
函張極彩印刷

締切は十一月十五日

・豫約募集規定・
全十六卷 豫約者に頒ちます
配本期間 昭和九年十月より每月一卷乃至二卷刊行し、昭和十年十二月にて完結の豫定
申込法 第一回會費と申込金を御拂込下されば配本申上げます。
・會費・
全卷一時拂金參拾五圓 一時拂は申込金不要
每月拂金貳圓五拾錢
豫約申込金壹圓 申込金は最終會費に繰入れ、中途解約者には返金しません
送料 一時拂 每月拂 … 市內 …錢 地方 …錢 …
送料は會費と共に拂込願ひます。

東京市日本橋區通三丁目一
河出書房
振替東京一〇八〇二・電話日本橋二七七七

☆十二月特輯號☆ 大評判の出た！

文藝春秋 オール讀物

定價五拾錢

文藝春秋社の大講演會の反響 東北九州
本社の地方巡回大講演會は豪華な顏振れを以つて東北九州の愛讀者の絕讃を博した。更に近く中國近畿を訪れ、來春を期して全日本に及ぶ。乞御期待

大戰回顧 西部戰線の三大戰（傑作・西部戰線終戰回顧）池崎忠孝
邪教秘話 骸骨の黑穗（異色ある夢野氏の新作）夢野久作
義烈耿々たる菊池武光筑後川の合戰を語つて大菊池の面目躍如
日本合戰譚 筑後川合戰・菊池寬
籠城悲話 粥ぱら孫九郎・土師清二
克明な心理描寫、手固い構成、味ひ深い作者近來の快心作
仁俠講談 赤尾の淺吉（男の中の男一匹の心意氣）神田伯龍
講談 一時雨の炬燵（年の暮のお笑ひを）柳亭三九

山窩奇談 蟹屋の濱（愛すべき生命を主題として）三角寬
明朗喜劇 學生さんお斷り（東京の明るい生活を活寫した傑作）中野實
傑作長篇 國定忠治・子母澤寬
筆力の精緻、構裝の壯大、本年度大衆文學の記念碑的作品だ
平次捕物 傀儡名臣（傳奇趣味かな捕物小說）野村胡堂
職業小說 嘆きの無職（世相諷刺ユーモア小說）サトウ・ハチロー

・歲末風景地方色・
仙台、新潟、金澤、東京、名古屋、大阪、京都、高松、廣島、長崎
所謂ところの年暮るゝ江戶の雰圍氣、伊勢の海の國民、…各地方の風物を興味深く綴つた獨特のページ。…

當世お洒落色頁
抱腹絕倒 旅行漫談（九州地方南新發掘）德川夢聲
・日本映畫紹介・
雁來紅…入江プロ超特作
雁の寺…千惠プロ超特作
絹街道…ビー・シー・エル特作
殿樣泥太郎…河內山…右太プロ超特作
・外國映畫評判記・
漫畫歲末街頭風景

・趣味實用欄・
銃獵と狩獵心得帖 小坂新夫
實用必讀 勸業債券買ひ方 木下猛治
旅行案内 秋酣紅葉の旅 中山敏
衞生記事 感冒と續發性 木村力男
スポーツ 來朝する米國野球團 山本明

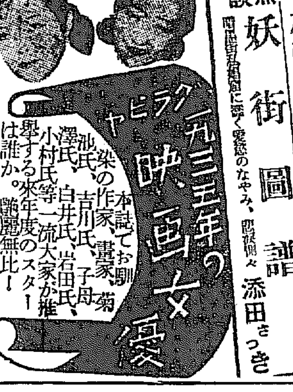

★未曾有の暴風禍の慘狀を語る●罹災者の体驗
關西大風水害座談會
慘！又慘！關東震災を想起せしめる大風害の生む限りなき悲劇と佳話、罹災者の語る恐怖の瞬間の體驗

第二次東京愛讀者大會豫告
十月三十日東寶劇場に開催せる本社愛讀者大會は開場と共に忽ち超滿員、多數の來會者をお斷りする已むなきに至りました。今月末或は來月上旬を期して第二次の愛讀者大會を開催します。時日會場は追て發表します。

妖婦の一生 凄艷怪絕 異人殺し 邦枝完二

流麗な行文とむせる樣な戀の芳香に何人をも魅了する傑作だ
一新人傑作四人集
天蓋無宿 浪人旅（最近文壇的に認められるに至つた中澤氏の傑作）中澤巠夫
時代諷刺 元祿黃金狂時代（世を擧げて太平を謳歌する元祿時代大風刺篇）太田眞一
現代小說 誰にも秘密がある（マダムは若い燕がお好き、夫はタイピストが）岡成志
暗黑街談 妖街圖譜（…）添田さつき

東京市麴町區内幸町大阪ビル
文藝春秋社發行
振替東京一七六〇三番

ポリタミン

肉類や卵を食しても榮養効果のない人に
食慾が無く消化がわるくて衰弱した人に
ムダのない滋養强壯劑

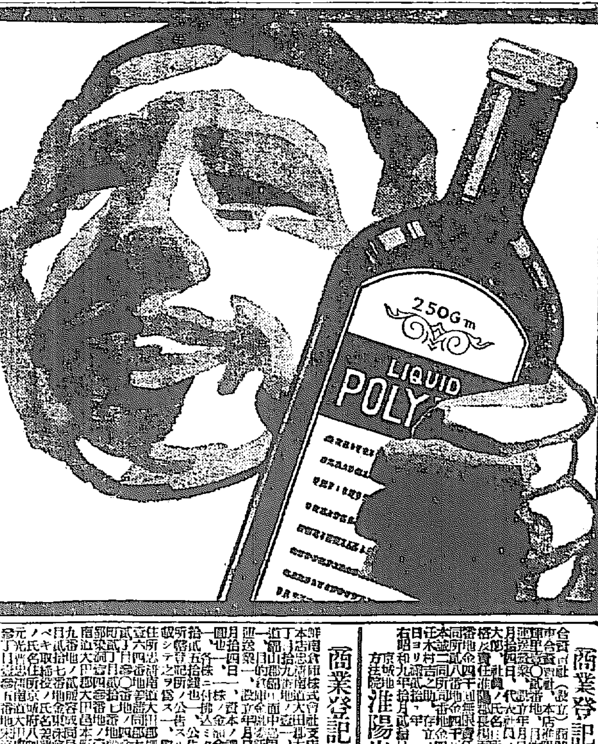

▲肉や卵のやうな滋養食を攝れば必ず榮養が增進すると云ふ譯にはゆかない。これら滋養食を消化するには健全な胃でさへ、肉類で約四時間、卵で約二時間の消化時間を要し、更に腸で消化の仕上げを受けて榮養として吸收される迄には、更にそれ以上の消化と努力とを要するものである。

▲それ故、食慾のない、消化の弱い人では到底充分な消化吸收困難で、從つて滋養食としての効果は期待出來ない。即ち病弱者や衰弱者に榮養劑の必要なのは此点に起因する。

▲ところが、如上の理によつて明かなやうに、榮養劑の消化如何はその榮養効果に密接な關係を有するもので、消化の傾ひのない榮養劑ほど効果が顯著だと云つても過言ではない。

▲ポリタミンは消化の要らぬアミノ酸の綜合劑であつて、胃腸衰弱の人にもムダなく吸收されて榮養をたかめる。しかも一方、食慾をすゝめ胃腸を丈夫にし、或はホルモンをつくるから、相俟つて病弱や衰弱を恢復するものである。

小瓶（一圓五〇）中瓶（三圓五〇）大瓶（五圓五〇）
各國藥店にあり

發賣元 大阪市東區道修町 武田長兵衞商店
關東代理店 東京市本町 小西新兵衞商店
製造元 大阪市堀上通 大五製藥株式會社

84—1218(O)

商業登記公告
淮陽出張所
[illegible]

商業登記公告
[illegible]

法人登記公告
錦山出張所
[illegible]

京城地方法院
[illegible]

藏相の專斷

不滿の閣僚多く 閣內の對立激化す

思ひがけぬ財政審議會問題で 首相は收拾策に狼狽す

【東京電話】藤井藏相は赤字財政克服のため財政審議會を設け、公債政策その他現下の財政非常時打開のための根本策を審議する方策をなし、來年度豫算に一萬二千圓を計上してゐるが、これにつき岡田首相以下政府首腦部は全然關知せず、豫算閣議で藏相の說明を聽取し初めて知つた程であり、ために藏相のこの專斷に對し非常な

不滿の意 を表してゐる、即ちそもそもこの財政審議會といふものは國策審議會の一部門となすべきものであり政府が今回國策審議會を設けようとするのは政府の國策遂行に統制あらしめるためで大藏省が勝手にこの財政審議會の如きものを設け、獨立して財政々策を樹立すれば他の國策遂行との連絡統制なきため、樹立された財政政策は遂行の上に支障を來すと同時に、斯くの如く閣僚が勝手に種々の政策を樹てる場合はいつまでも統制ある國策の樹立は出來ない、又財政政策を除く國策審議會といふものは骨拔きとなるが故に、國策審議會を設けるときは財政審議會の如きはその一部門として附屬するものであり、別立の意味なきものであるとの見解から、藏相の專斷的態度について閣內の對立は

益々激化 の傾向を辿るに至つたので、首相はこの前途を憂慮し吉田書記官長にこれが圓滿解決方を命じた、よつて書記官長は七日の定例政務官會議においてこの問題に關し大藏省政務官の說明を求めるとともに、近く藤井藏相に對しても審議會の構成等に如何なる方針で審議せんとする意向であるかを質した上、首相と善後策を協議することゝなつてゐるが、政府首腦部はこの問題のために一時休止の形となつてゐた國策審議會の設置に拍車をかけるものと見られ國策審議會を速かに設定したいといふ意向となつたのは注目される

しかし藏相意中の財政審議會の骨子は大體左の如くであり、國策審議會の

變形とも 見るべきであり、しかも藏相が國策審議會の問題とは別に先づもつて右財政審議會の經費として一萬二千圓を計上したことは、全く國策審議會の設置につき誠意なく徒に豫算成立に焦慮したものと見られてゐる

一、內閣に行財政統制の全般を調査審議する大規模なる機關を創設する
一、同諮問機關は行財政統制の權威を網羅し會長は重臣の內より適任者を配し國家的見地から將來の行財政統制に關する諸政策を諮問す
一、同諮問機關は赤字克服財政の強化實現を主眼とし中央地方を通じて行財政及稅制の刷新を期す

右骨子を藏相は五日の閣議で說明したが反對はなかつたので、各閣僚とも

承認する ものと樂觀してゐたが、上述の如く閣內に非常に反對あるのみならず、將來においても不滿の聲あり、果して藏相の樂觀するが如く運ぶや否や疑問視され、前途は非常に危まれてゐる

復活要求を認めぬ 藏相の肚

財源を提供するか繰替すれば認める

【東京電話】十年度豫算は猛烈なる復活要求をめぐつて相當紛糾するものと見られ、大演習前に閣議で決定されることは到底望まれない情勢にあるが、藤井藏相は少くとも大演習前即ち九日の閣議で決定したい希望を有し、六日の閣議において岡田首相より九日の閣議で大綱を決定したい旨各相に要請したので、內務、農林、商工等復活要求に關する省議を決定した各相は七日午前より大藏省に對し事務的折衝を開始し、その上で重要事項については逐次藏相と各省大臣との間に

政治的折衝 を行ふことゝなつてゐる、しかして軍部豫算については相當膨大な復活要求が豫想されるが、藏相は復活要求に對しては復活の財源を提供するか、然らずんば繰替による外、斷じてこれを容認しない方針である、特に軍部大臣に對しては七日に積極的に藏相より會見を求め、刻下の財政內容を詳述して懇談するところあつた、なほ農林、內務豫算に關しては出來るだけ追加災害豫算について增額を圖るが、復活要求にはなるべく應じない意向なので本豫算の復活は頗る望み薄と見られてゐる

陸海兩相とも 諒解を與へず

藏相よりの懇談に

【東京電話】藤井藏相は明年度豫算編成に當つてあくまで既定方針により赤字公債漸減方針を貫徹すべく堅き決意をなし、多額の要求をなすべく豫想される軍部の諒解を求める必要があるため、七日午後三時海軍省に大角海相を訪問し豫算査定の經過ならびに財源難關を詳細に說明し、赤字公債漸減方針を力說し協力を求めるところあり、海相は刻下の國際情勢より見たる海軍の立場を說明し、國防充實の必要と國防豫算の重要性を強調し會見一時間餘にして同四時辭去した、次いで藏相は七日午後四時半官邸に林陸相を訪問、大角海相と會見したと同樣、財政上の立場を說明し諒解を求め同五時四十五分辭去した

右の會見に於ては、兩相とも一九三五、六年の非常時局に臨む場合について國防充實の必要を力說し、藏相の政治的解決に諒解を與へず、事務的復活折衝の結果を見て更に政治的折衝を行ふことゝなつたが、陸海軍とも相當強硬に復活要求をしてゐるから、大藏省對軍部の折衝は相當曲折を免れないであらう

事務的折衝 既に始めらる

【東京電話】大藏省より提示された明年度豫算案につき各省はいづれもその査定を不滿としそれ〴〵省議を開いて大藏省に復活要求をなすことになり、七日は早くも內務、農林等各省會計課長、關係官等が大藏省に詰めかけて事務的折衝が開始されてゐる、而して今後日を經るに從つて復活要求の折衝は愈々頻繁となり、大演習前に豫算の最後的決定をなすことは到底困難と見られるが、特に陸、海軍の國防豫算に關しては藤井藏相自ら七日林、大角の兩相を訪問し政治的解決に努力する處あり、藤井藏相の提案した增稅案の成行と共に

固き決意を秘める山本代表 宿舍のグロヴナーハウス・ホテルで

米穀自治的管理

農林省の試案審議

【東京電話】七日農相官邸に開催された米穀對策調査會特別委員會第三回懇談會に於て、荷見米穀局長より

特別委員會の經過に鑑み、單に試案として米穀對策案を提出する、この案は關係當局の間に於ては相當長い間打合せを行つたが、未だ熟した案とはいへない、たゞ近時の資料として提出するものである、而して今回の試案の第一項米穀統制法の改正と第三項の籾の共同貯藏に關するものは前回の第三項案と同樣のものであり、第二項の米穀の自治的管理制が新しいものである

旨の說明をなし、左の米穀對策案を提出審議に入り、二、三の質疑應答あつて午後四時散會したが、次回は十五日午後二時半より農相官邸で開催する筈である

米穀對策案

米穀統制の徹底を期するため左の諸方策を講ずること

第一、米穀統制法を左の如く改正すること

一、最低價格の決定につき出廻期に於ては每月金利及保管料を加算すること

二、政府は米穀が最低價格と最高價格との平均價格以上にある場合に於て米穀の配給上特に必要ありと認むる時は、市價に惡影響を及ぼさゞるものと認むる場合に限り、政府所有米穀總數量より最高價格を維持するため必要なる數量を控除したる數量の範圍內に於て、道府縣に對し米穀の讓渡をなすことを得ること

一、小麥及び小麥粉の輸入制限及び關稅の增減免除の途を講ずること

第二、米穀の自治的管理をはかること

第三、籾の共同貯藏を行ふこと

統制組合 試案中の外地關係

【東京電話】米穀對策管理試案中の第二項米穀の自治的管理を圖ることの項目の中で外地に關係あるものは左の如くである

一、政府は每年內地、朝鮮及び臺灣の米穀現在高、收穫高、十一月一日米穀現在高、過去の消費狀況を斟酌した米穀消費見込高及び理想持越高を基礎として、米穀需給推算を行ひ、米穀の過剩數量を生ずる場合は、その數量の範圍內に於て一定數量を定め內地朝鮮及び臺灣に於て之を統制すること

二、政府は必要と認むる場合に於ては、內地にありては米穀を取扱ふ販賣組合の設立を命じ、又は販賣組合に米穀の取扱を命じ得ることゝし、朝鮮及臺灣にありては一定區域(朝鮮にありては府、郡、島、面)を單位とし、その區域內の米穀生產者(地主その他を含む)を組合員とする米穀統制組合を設立せしめ得ること

滿鐵監督權の一元化 會社自ら研究

【大連七日發】在滿機構問題も漸く一段落をつげ、對滿事務局官制が臨時議會後直に公布される段取りとなつたので、滿鐵では事務的な滿鐵監督權の一元化を強調し、且これを合理的ならしめると共に、中央と地方との監督の限界につき滿鐵の立場よりこれを調整すべきであるとの議論が熱心に行はれ、これに關する對策につき目下極秘裡に研究中である

小野田セメント 大連で新會社設立

三工場を賃貸して 增產中止の裏を潛る

【東京電話】重要產業統制法第二條の發動により、增產一年間中止を餘儀なくされてゐるセメント會社では、これが對策につき考究中であるが、當初より之に反對の態度を表明してゐた小野田セメントでは、關東州大連市に於ける大連新小野田セメント會社を設立し、法の適用範圍外にある大連工場、朝鮮の川內工場、平壤工場の三工場をこれに賃貸し、新會社はアウト・サイダーとしての立場から現在各社の強制されてゐる五割七分の減產率から離れ、これを運轉するの案を立て、來る廿日大阪市に於ける臨時總會に附議することになつた、右により三工場の年產能力は、明年度滿洲國需要推定數量六十萬噸に達し、內地特に聯合會九州販賣協會區域を侵すものと見られてゐるので各社は深甚の注意を拂つてゐる

わが司法制度の 有難味がよく分つた

渡邊裁判長の歐米視察談

一ヶ年の歐米視察を終へてさる二日歸任した前法務局法務課長渡邊綱氏は、歸任と同時に高等法院部長に轉じ七日初登廳したが、その視察土產話は

先づ米國へ渡つたが、ワシントンの最高裁判所は設備の完備せることにおいて一驚を喫した、何でも三千萬圓位もかけたものだといふ建築だと聞いた

米國 には各州毎に別個の裁判所が設けられてゐるが、司法制度改善の聲が高く、殊に訴訟の遲延について頭を惱ましてをるやうだ、陪審制度の存廢が問題となり、死刑廢止の機運が相當濃厚で、州の大半も廢止に邁進してゐるがデモクラチックな米國が他國に先んじて之が廢止するのは當然であらう

英國 はさすがに司法先進國だけあつて、裁判の莊嚴さが先づ目につく、辯護士の活躍も目ざましく、うらやましい程だつた、ブラッセル(白耳義)の高等法院は英米兩大國のそれにも劣らぬ堂々たるものである、更にドイツに入つてナチスの司法制度をみたが、ヒットラーの政策の強化徹底は文字通り、他の何物も介在を許さぬといつた有樣で司法の上にもよくそれが反映されてゐた現政府に

反對 する分子は容赦なく彈壓され共產黨は今や殆ど全滅の狀態である、優生學的見地から法律で規定されてゐる先天的白痴や狂人に對する去勢、ユダヤ系人種の一掃と相俟つてナチスの強化を表明するものであらう、今回の視察を了へて更に日本文化の偉大な發展と司法制度の完備することを認識せしめられた、歐米先進國といつても一、二の點を除いて今やわが國の學ぶべきものは殆んどないといへる

財政審議會を提唱した藤井藏相 (五日の臨時豫算閣議に出席するところ)

疑はれ始めた 藏相の手腕

【東京電話】藤井藏相の企圖した臨時利得稅は閣內にも異論があり財界、事業界にあつてもその不評甚だしく、又政友會はこれに對し絕對反對の態度を保持し、各省で豫算案の前途は今後相當紆餘曲折を經るものと見られてゐる、從つて明年度豫算案並に增稅案の決定は災害豫算と共に、本月下旬の臨時議會直前になるものと見られその結果は當初大藏省の提出せる豫算案に比し可成り膨脹した額となるべく、恐らくは臨時利得稅による增收見込額三千萬圓程度のものは復活承認によつて吸收されてしまふことになるのではないかと豫想されるは何れも不平不滿の聲が充滿しをり、復活要求をなさんとする情勢が激烈となつて來た、よつて次回の豫算閣議では相當の紛糾は免れない形勢にあるが、藤井藏相の就任以來の遣り口から見て果して藏相にこの閣議紛糾を乘切る手腕があるか否か頗る疑問とされてゐる、なほ若し豫算閣議迄なり增稅問題なりが辛うじて閣議で纏まつたとしても、臨時議會通常議會で果して各方面よりの論難攻擊に藏相が堪へ得るか否かが頗る疑問とされてをり、藏相の[illegible]する守備から內閣の破綻を來すやうなことになりはしないかと專ら不安を感じられてゐる

長岡代表に 重要訓電

八日の日蘭會商で 強硬に主張させる

【東京電話】日蘭會商は全く停頓するに至つたので、長岡代表は愈々八日ランネフト首席代表と會見の上、會商を繼續し得る可能性ありや否やの根本問題につき討議を行ふことになつたが、外務省は長岡代表に訓電を發し、當日の會見席上左の如き主張を開陳せしめることゝなつた

一、オランダ本國に於ては蘭印砂糖の輸入量は全輸入量の約一割に過ぎないに拘らず、我國に於ては實に九割を占めてゐる現狀にあり、然るに百七十萬噸の買付を要求し滯貨の一掃をはからんとするが如きは全く誠意を缺くものである

二、蘭印側は日本に於て買付けたる砂糖の再輸出の禁止を要求してゐるが、現在に於ても再輸出を行ひつゝある實情に鑑み右條項の受諾は不可能である

三、蘭印側の買付要求は片貿易の調整にあるを以て砂糖のみの買付を求めるのは不可解である

而して外務省では右會見の結果の報告を俟ち來週早々外務、商工、大藏、拓務、遞信の關係五省會議を開催し最後的態度を決定の上、十六日頃閣議に附議し、長岡代表に再び訓電を發することゝなり

一、在留邦人の既得權益の保護
二、日蘭會商に於て意見一致せる諸點の法文化
三、新輸入制限令の中止

を蘭印側に誓約せしめた上、我代表部の引揚げを斷行せしめることになるものと見られるに至つた

軍備平等容認の 妥協方式を提案か

或る期間の實質的建艦見合せを條件に 英國が米國の內諾を得て

[ロンドン七日電通] 海軍々縮豫備會商日英會談は、七日午後四時(日本時間八日午前一時)より開催されることとなつたが、側聞するに右會談に於て英國側は會商行詰り打開のため努めて妥協方式を提案する意向を有する模樣であつて、右英國側の妥協案提示によつて、會商が果して如何なる新展開を示すかは今や異常なる注目を拂はれるに至つた、而して右妥協方式は即ち

日本に對し原則上軍備平等權を許すも、日本は或る期間パリテイー實現の爲めの實質的建艦を行はざるものとするとの內容を有し右は六日のサイモン、デヴイス兩氏會見の結果によるものであつて、米國側の內諾を得たものと觀測する、但し米國側は七日の日英會談の結果を俟たねば、右妥協案受諾に對する最後的態度を決定することを得ずとの條件を附してゐると

佛國內閣 重大危機の

急進社會黨の閣僚辭表提出

【パリ七日聯合】擧國一致內閣の危機は急進社會黨大會の休戰決議により一時回避されたが、その後の報道によればエリオ無任所大臣を除く五名急進社會黨閣僚は既にルブラン大統領に辭表を提出したといはれ、尤も大統領は右辭表を手許に留保して、八日まで右辭表は效力を發生しない旨通告したと傳へられる、何れにせよ八日豫算審議を機會に擧國一致內閣は下院の第一黨、急進社會黨との確執で、一旦崩壞されるのは既に確實と見られる、去る二日スタウイスキー事件に端を發したパリの大暴動以來所謂「政爭休戰」により僅かに小康を保つて來たフランス政府はこゝに憲法修正を繞り大紛糾を惹くる惧れあり政局不安を反映しパリを中心に全國的に市民示威運動再發の形勢濃厚となつた

共產軍主力 西進を續行

江西と湖南に 約五萬侵入す

【上海七日電通】赤都瑞金を包圍し西遷を開始した共產軍主力部隊は南康、南安の線を突破し徐ろに進行してゐるが、既に江西省の西部及び湖南省の東南部に侵入せる共產軍は第一、三、五、七、八、九の六ヶ分隊約五萬に達し、米德周恩來等の中央首腦部は本部を崇義に置き、全軍西遷の指揮に當つてゐる、後衞部隊約四萬は目下信豐安遠附近にあり、中央軍の進出を牽制しながら西進を續けてゐる、なほこれら共產軍の移動に對し湖南、廣東兩省では何れも強力部隊を省境に集結し、共產軍の侵入に備へてゐるが、その態度は消極的に共產軍と戰ふことを避け、寧ろ共產軍のために退路を開き、その撤退を自由ならしめんとするものゝ如くである

孔氏太原へ

【上海七日電通】財政部長孔祥熙氏は蔣介石氏の招電により七日午前十時南京發飛行機で太原に向つた

有吉公使北平着

【北平七日電通】有吉公使は有野書記官・樋川書記生を帶同、七日午前十時廿一分北平着滯在一週間の豫定で、その間黃郛氏その他の外交關係要人を訪問する筈

日鋼配當据置

【東京電話】日本鋼管では七日の重役會に於て今期の株式配當も前期同樣年一割七分とし据置くことゝなつた

加州知事 改選形勢

【サンフランシスコ六日電通】カリフォルニア州知事改選六日午後五時までの形勢左の如し

メリアム 一七八八票
アプトン・シンクレアー 一一八四票

人

◇井上遞信局長 七日夕元山へ

夕刊後の市況

◇…各地期米引

	當	中	先
六節	[illegible]	[illegible]	[illegible]
七節	[illegible]	[illegible]	[illegible]

◇…各地正米引

釜山	[illegible]	大邱	[illegible]
群山	[illegible]	木浦	[illegible]
鎭南浦	[illegible]	下關	[illegible]
名古屋	[illegible]	金澤	[illegible]
熊本	[illegible]	神戶	[illegible]

大阪最終氣配 三〇、一九

◇…朝取後場

	引	高	安
朝新	[illegible]	[illegible]	[illegible]
大新	[illegible]	[illegible]	[illegible]
新東	[illegible]	[illegible]	[illegible]
日產	[illegible]	[illegible]	[illegible]
拓新	[illegible]	[illegible]	[illegible]
安取	[illegible]	[illegible]	[illegible]

實物後場 ▲三菱重工業六八圓五▲三菱鑛業新五〇圓五▲櫻田機械一一四圓丁▲ホップビール六四圓三▲滿洲工廠二一四圓丁▲東洋パルプ九四圓丁▲日滿亞麻八四圓五▲日滿アルミ二三四圓五▲東亞旅商七四圓二▲帝國火藥二〇圓五▲エタバイ新一九四圓五▲第二エタバイ一五四圓五▲電氣化學新二六四圓丁▲石原製鐵一五四圓丁▲新興人絹二四四圓丁▲機械工作一五四圓七▲西鮮合同新一七四圓五(出來高四二〇)

◇…大阪短期後場

	引	高	安
大新	八一、六	八一、三	八一、四
新東	三四、九	三五、四	三四、一

◇…大阪短期引跡

大新	八一四六	一安
鐘新	一二一四五	二安
日產	一〇二四丁	五安
新東	一二四四五	四安

◇…橫濱生絲後場引

當限 五二八 先限 五四〇

東西南北

米國ニユージヤーシー州カムデンのフランク・エルキングトン氏は附近でも評判の金持だつたが先日死亡した▲何がさて十萬弗の遺產があることゝて二百三十名の遠近緣者が非常な興味を以てカムデン高等法院における遺言狀の公開を待つてゐたが▲その結果は何と驚いたことには、遺言狀には次の樣な文字が書かれてあつた▲十萬弗の遺產は十年間慈善會の管理に附する▲十年の期限が切れた曉には二百三十名の緣者はその中から各人一弗宛受取る權利を有つものとする▲殘りの九萬九千七百七十弗は予の親友ハロルド・コクソン博士の手で最も適當と思ふ方法で處理されるものである▲一番怒つたのは最も緣の近い從つて最も多く皮算用をしてゐたエリザベス・H・ブラウン夫人とジョージ・エルキングトン夫人で▲『こんな遺產處分の遺言は聞いたことがない▲その文句も極めて漠然たるもので私達は斷然無効を主張します』▲といきまいてゐる

百日咳 內服藥

流行季です! 時間を置いて發作的に來る痙攣性の咳嗽に對し特に有効なる藥劑です。

百日咳の早期に與ふる時は豫防に良く、進行中に與ふる時は倂發症の危險を未然に阻止し、治癒日數を短縮致します。

味甘きため、小兒は喜んで服み、寢る前の一匙はよく夜中に作用して、發作を緩和し安眠を得せしめます。

一圓八十錢 一円 試用小瓶(四十錢) 藥店にあり

TY 201

京城 金 京城
金銀 地金 分析 賣買
合資會社 杉山商會
高價買入
京城明治町 合資會社 杉山商會 電本七四番

武田產婦人科病院
附屬武田產婆學講習所
京城府長谷川町(朝鮮銀行裏)
醫學博士 武田正房
電話本局四五四五・四二三七二番

昭和八年八月改正の遞信地圖發賣
朝鮮地圖販賣元は(型錄進呈)
京城長谷川町 小林又七朝鮮地圖部
振替京城三八〇〇番 電話本局二三二三番

社說

蘇國々民主義

ロシア通の第一人者として知られてゐるルイ・フイッシャー氏は現代蘇國につきて次の如き注目すべき見解を發表してゐる。ボルシエヴイキは、今や二つの新らしき社會的インスピレーションの源泉を求めてゐる。一はプライド、二は忠誠、蘇國がそれである。チエリュスキン北極探檢隊の冒險は、歷史上における最大の北極飛行として、國を擧げて英雄的に之を讚嘆し、また大なるロシアの誇りとした。モスコーにおける歡迎のデモンストレーションは、フイッシャー氏が見た最も整頓した且最も盛んなものであつた。恐らくレーニンの死を除きて、これほどにソヴエート市民を結合したものはあるまい、といつてその意義につき詳述してゐる。氏はまた更に次の如く說いてゐる。

×

一體ロシアは未だ曾て一國民たりしことなき國柄であつて、民族の相違やら、生活の困難やら、政治的壓迫やらで、國民的の一致と忠誠愛國の情を起し得なかつた。然るにソヴエートは少數民族に對して、經濟的文化的に自主を與ふる政策を執つたから、こゝに國民的結合を爲すべき勢力が動き出したのである。が、階級鬪爭は、この國民的結合を破るものであつたがその鬪爭も今日では下火になつた。色々の階級は存在するけれども、階級鬪爭は行はれてゐない。かくして國民的結合の生ずべき素地が出來たが、これは社會上、政治上、非常に重大なる意義を有する。それは國民主義とも稱すべきものである。ソヴエート最近のスローガンは『祖國のために』である。ソヴエート・ロシアにおいて『祖國愛』のスローガンを聞くのは奇妙に思はれるが、ラデツクやブハリンの如き闘士ボルシエヴイキまでが、『社會主義』といふ形容詞を附けずして『祖國のために』と說いてゐる。

×

それはボルシエヴイキが、國民の共同心を求めるためにしたものであるが、果して國民がそれを受容するか否か。また果してソヴエート國民主義なるものが、その根を土に下したとして、ブルジョアの國民主義とは異つた國民主義となるかどうか、さうしたことは將來を待つて知るべきであらう。と。

以上フイッシャー氏の報告は信ずべき充分の根據がある。生活に多少のゆとりが出來、政治の緊迫が弛められて來つゝある蘇國において、今日最も要求されつゝあるところのものは、主義的黨派的鬪爭にあらずして、國民的結合そのものである。その國民的結合を固くせんがためには、勢ひ國民主義を高調しなければならぬのであつて、その國民主義の內容實質の如何は別として、その發展が招來するところのものは、對立國民主義として列國一律の形態を辿るべきは必然的である。何れにせよ主義國がその存立內容において、歷史に逆元じつゝある現象を觀取せらるゝやうになつて來たとは、國民主義時代において、最も示唆に富む注目すべき顯著なる現象といはねばならぬ。われらも亦こゝに、われらの國民意識において『祖國のために』を對立的に高唱せねばならぬ。

將來は速力戰

愈々盛んになつて來た 軍隊のスピードアップ

歐洲の軍事專門家は今や次の戰爭は高速度で戰はれるであらうと確信し、その軍隊をより早くそしてより移動性に富む戰鬪單位に組織しつゝある、此の點で一番はつきりしてゐるのはイタリーの軍事當局であつて、彼等は塹壕戰は旣に時代遲れであると云つてゐるが英佛兩國の軍事專門家は此點については伊太利とは意見が異つてゐるものゝ兩國とも伊太利同樣部隊運動のスピードアップには全力を傾注してゐる

伊太利では最近の陸軍大演習の結果から見てムッソリーニの軍事專門家は次のやうに云つてゐる、即ち次の戰爭ではイザ戰爭が勃發したら直ちにタンク及び高速度移動部隊で猛擊を行ひ、敵の第一線を突破、固い場所に出て戰ふことを餘儀なくせしめ、その運動を非常に早くするので、新しい塹壕を堀つても何の役にも立たぬであらうと、つまり將來戰では攻擊軍は敵の戰線を突破した後、塹壕は築かずにタンクその他で追擊を續けるだらうと、その結果彼等の意見によると第一線に要する兵員ははるかに少くなり、反對に機械兵器が多く用ひられる樣になるであらうと

これに對して佛國では在來の塹壕が高度に機械化された近代軍隊の速力によつて根本的大影響を受けるであらうことには同意してゐるが、彼等の意見によると塹壕はそれにも拘らず將來戰で重要なる役割を果すであらうと話し佛國も伊太利同樣、軍隊のスピードアップには主力を注いでゐる昨年の大演習では陸相ペタン元帥は高速度裝甲自動車及び飛行機とタンクとの間の共同動作の重要性を强調したは佛國では陸軍の演習において部隊の飛行機輸送を試驗すべく計畫中である、これは速力軍制の一表現であるが、この外に佛國では高速度タンク隊の建設、騎兵の近代化及び輕野砲及び機關銃の裝甲自動車搭載等を行つてゐる

一方英國に於ては歐洲の次の戰爭は廣い場所で戰はれることが多くなるだらうとの信念から今夏同國最初の永久的タンク旅團を作つた、英國陸軍の代辯者の云ふところによると重要な問題は飛行機が動いてゐるタンクを如何なる程度迄攻擊することが出來るかを決定する事である。此問題に關して解答を與へる試驗が最近の演習で行はれたが、その結果は公表されなかつた

世界一の日本商品物語（18）

全世界五十數ケ國に輸出する日本タオル

◇「手拭に毛の生えたのがタオルなり」何かの雜誌の題材川柳にあつた句である。正に手拭の一寸進歩したのがタオルであらうが、此の句は外國では通用せぬ。タオルと手拭はアチラでは全く別物だからである。西洋人の使ふ手拭は日本でもホテルなどの洗面器の側に備へ付けてある例のゴワ〱したやつだが、一度水につければ一寸絞るなど出來ない品物である。つまり西洋人の手拭は乾いたまゝ使ふ。タオルも乾いたまゝ用ひみな大型で『湯あがり』といふやつである

◇そこで現在我國で見かける樣な手拭形のタオルをこんなに澤山使ふ國は世界中日本だけだ。タオルの起りは西洋の眞似だらうが、今日では純日本式に進化して了つたわけで、歐米では日本式タオルは造りもせねば賣つても居らぬ

◇日本のタオル生產は世界で最も發達してゐる。國內で使ふ量が多いからであるが、また例の日本獨特の中小工業の範圍に屬し、生產費が安いから、輸出も非常に盛大である。昨年の輸出額は六百萬圓、本年は七百萬圓以上にも上るであらう

◇我國のタオルが日本式だから輸出品がみな日本式なわけではない。歐米へ行くやつはアチラ流の大形湯あがり式の大タオルも相當ある。併し何と云つても多いのは日本式の小形タオルで、西洋人も使つて見れば便利だから漸次共使用が廣まりつゝある。勿論、歐米の金持階級の使ふものではないが、貧乏人は好んで用ひる

◇値段から見て支那へ行くのは平均一ダース一圓見當、歐米諸國へは比較的大形が多く行き、平均二圓四五十錢になつてゐるが、印度へ行くのは二圓內外である。印度ではタオルとしての使ひ途以外に頭から引掛けて上衣代りになる便利さもある。勿論こんなのは形ばかり大きくても質の惡いものである

◇我國のタオル輸出先は五十數ケ國に及び、全世界を相手の商賣である。それに他の商品と異つて主要相手國にまとまつて行くのは少く、少しづゝ各地方へ擴がつてゐる。日本のタオル輸出はこの二三年來急に勃興した他の雜貨輸出とは違つて、もう可なり古い歷史を持つから、顧客も廣く散在してゐるわけである

◇タオルの外に日本手拭も幾らか輸出されるが、金額が少いから貿易統計には特別に掲記されて居らぬ。これは手拭元來の用途に當てられるものも多少はあるかも知れぬが、主として米國や西歐諸國へ行くのだから、手拭として使ふのでなく、之をかゞり合せて、臺所の棚のテーブル掛などにするのである。注文の柄合から考へてテーブル掛用であることがよく判る

◇初めの內は何にするのか輸出商も想像が付かなかつた爲め盲滅法でやつてゐたが、今ではテーブル掛だと判つてゐるから、柄合もそれに適するやうなのを出してゐる。中にはヂヤンとかゞり合せてテーブル掛の形をしたものも輸出されるが、これはもう手拭と云ふ品別には入らず、貿易統計でもテーブル掛として扱つてゐる

獨逸の新死刑用具

ヘムロツクの毒杯

エストニアでは今回死刑囚に毒藥自殺を許可することになつたがナチス・ドイツにおいてもソクラテスの故事で有名な古代ギリシャの習慣を復活し今度死刑執行を廢して自殺樣式を採用する事とし死刑囚にはヘムロツクの毒杯を與へる事になるのも遠くはあるまいと見られるに至つた

目下審議中のドイツ刑法改正委員會に於て從來の死刑執行を廢し死刑囚には毒杯又は裝塡した拳銃を與へて自殺せしめる事を規定した條項が既に可決を經た。又凡て「男子と男子」間の爭ひを解決する途として近來唱道されてゐる決鬪を默認すべきであるとのナチス流の考へから同委員會に於て『決鬪者がその規則に違反しない限り決鬪は刑法に抵觸しない』との條項も可決された。新刑法は審議完了の上政府に廻付され更に最後の決定を見るのである

ロボット氣球で 成層圏の探檢

今年のノーベル賞受賞者 コムプトン博士の試み

人間等は乘り込まないで自動的にラヂオで成層圏の氣象を刻々地上に報知するといふロボット的新探險氣球が今度シカゴ大學のノーベル賞受賞者アーサ・コンプトン博士によつて完成された。博士はこのため年餘の研究に數回のテストと改良を重ねて愈々自信を得たので近く第一回の探險飛行を決行する筈だがこの新氣球は金屬性ゴンドラに精巧な氣象測定器を備へつけ上昇するに從つて大氣層の氣壓、溫度及び電磁波の狀態を特殊なラヂオ裝置で地上に居る學者の許に知らせて來る仕組になつて居り成層圏研究の眼目ともいふべき宇宙線（太陽光線中の最極短波線）の新性能がこれによつて明かになるだらうと非常に期待されてゐる。自動的氣象記錄器による氣球の成層圏飛行はこれまでも絶無とはいへないが今度のは精細且系統的に記錄されるといふ點で遙に異色あるもので、その上記錄は一々ラヂオで報知されて來るのだから後で氣球が浮游能力を失つて海の中に墜落しやうと一向構はないといふ便利さがあるわけだ

氣球のラヂオ裝置は出發と共に活動を開始し一定ラヂオ波長からの偏差によつて氣壓は一分間に數回溫度は數分間、宇宙線研究に最も重大な電磁波の狀態は十分間の割合で放送され、こうして少くとも十哩の高度までは報知できるとコンプトン博士は語つてゐる。最近直徑十五呎の小氣球で試驗的にやつてみた成績では九哩半の高度までラヂオが聞え十七哩半の所で氣球は遂に破裂してしまつたといふことだ

とまれロボット探空氣球の發明によつてこれまで困難な科學者達による成層圏探檢に附々伴つた危險が全く取除かれ同時に成層圏の超速度航空路開拓への貴重な收穫が齎されるかも知れぬとのことだ

官許新聞賣子

スペインの首都マドリッドで素人が街頭に出て新聞を賣ることが嚴禁された。つまり今後新聞は凡て官許を受けた賣子に限られることになつたわけである。之に關してスペインの內務省では左の如き理由を附してゐる「近來新聞賣りに名を藉りて一部の靑年群が政治的宣傳を行ふ爲めマドリッドの治安は脅され勝ちである」

情ない御亭主

これが米國式

オスカー・アーノルドといふ當年四十二歲の郵便配達夫はこの程當地の裁判所に離婚訴訟を提起した。理由は「妻が私を虐待する」といふにある。彼は現在の妻と二年前カンサン市で結婚したが、新婚間もなく細君が猛烈なる腕力を發揮して、彼は郵便配達夫といふ一日の勞苦の外に家庭にあつては皿洗ひ、ふき掃除は勿論のこと奴隷のごとくこき使はれ、若しもその仕事が少しでもノロいと怒られるといふのだから哀れである。それも最初のうちは手當り次第の火箸だの洗濯板だの野球のバットだので毆られたが、此の頃では細君が長さ二呎の革の鞭を二本もわし掴みにして御亭主をピシリ〱とやつゝけるので、遂に耐まらなくなつて法廷に訴へ出るに至つたのだとは情ない亭主もさるものながら、もの凄い御婦人がアメリカにはゐる。アーノルドは法廷で檢事から「妻に毆られた時お前はどうしたか」と聞かれて「默つて毆られ續けました」と答へ「たとへ別れても彼女は私の配達道を知つてゐるから今後もどんなひどい目にあはされるかも知れない」と心配してゐる

懸賞多產競爭

十年間の一番多產者に 五十萬ドルの賞金

嘗てトロント市の百萬長者として知られてゐた故チャールス・ミラー氏は一九二六年に物故したが彼はその時に際して『自分の死後十年間の間に最も澤山子供を生んだトロント婦人に對して金五十萬弗の賞金を與ふ』といふ奇拔な遺言を殘してあの世へ逝つた。爾來早くも九年の歲月を經てトロント全市の子福者婦人の間には、壯烈な愉快な出產競爭のせり合ひが展開されてゐるが、目下の所最も有望な優勝候補者と見做されてゐるのはマシウ・ケニー夫人といふフランス系カナダ婦人である。多產者は小女に多いといふが彼女も亦身長僅か四呎六吋の小女で、ミラー氏の死んだ一九二六年以來既に十人の子供を生み更に又來る十一月には双生兒を生みさうだといふのだから大したもので恐らく彼女の優勝は殆んど確定的と見られてゐる。彼女は今から十九年前に結婚しそれ以來每年一人づつの割合で十九人の子供を生んで來たが、實はその內十六人までが死亡しこの點でも亦珍しいレコード保持者である。しかしミラー氏の遺言には子供の生死如何は問題としてゐないのでこの點は彼女の優勝資格に何等差支へない

チカンとベント（4）

吉本三平

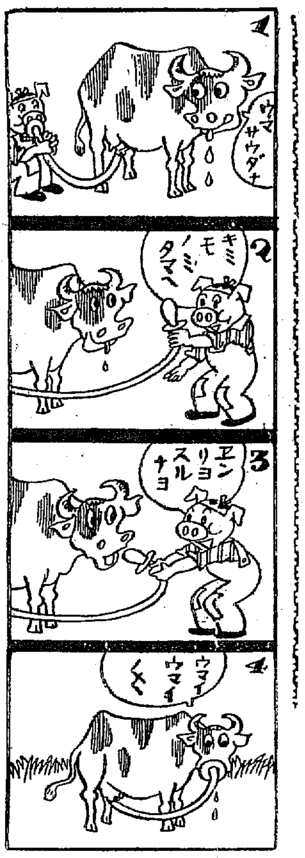

纖維工業上より觀たる蠶絲業の將來（四）

朝鮮蠶絲會理事　農學博士　梅谷與七郎

尚五、生絲の生產費を見ますと全く前者と主客が顚倒して居る現狀であります。即ち生絲原料としての繭を買ひますに約七割も資本がかゝり、工場生產費は僅かに三割にも及ばない有樣でありますから、蠶繭の品種改良や工場經營の合理化を計る樣に努力しましても歸する處は三割に如何に喰ひ入るかの問題となり、人絹の七割に比較すると雲泥の差を見出します。勢ひ繭代金の七割が問題となつて來るのが當然であります。誠に生絲の工場生產費（工場に依つて異なり、明確を期し難きも）を見ますと次表の樣になりますが明かに其生產費は年次低下の傾向を示してをります。是れ實に人絹の價格に支配されつゝ受動の立場になつて苦しんで居ることを示して居ります

第六表　本邦生絲生產費

年次	內地	朝鮮
一九三〇	二八三、〇七四	三四六、〇〇圓
一九三一	二〇四、一一	二七〇、〇〇
一九三二	一八四、三七	二一一、〇〇
一九三三	一八〇—一五〇	一七四、〇〇
一九三四	一五〇—一二〇（？）	一五四、〇〇

前表に示す朝鮮の生產費は一寸沙汰がある樣ですが之は內の工場の生產費でなく繭の値段を役所で製糸家と協定する時の基礎をなす數字で種々な事が加味されて居りますから、內地のそれと同一に論ぜられないことを茲に御斷りをして置きます。內地に於ては本年は一二〇圓前後で生產を遂り上げる努力をなしつゝあることを聞いて居ります。今假りに工場生產費が一五〇圓としても繭價百斤の價格が五〇〇圓ですから三五〇圓が原料代、即ち繭代となり原料代が七割を占むることになります、天絹が人絹に比較して惱みの多いのは主にこゝに其原因があるとが分ります。故に生絲工場の生產費を更に低下さすべく努力しましても一割內外より更に低下がることは全く不可能でありますから、之を更に強ひる樣に引き下げねばならない羽目になつて來たとすれば製絲工場の致命的沒落を豫想せねばならないことになりませう、從つて生絲價格の七割を占める原料繭の價格の低下を養蠶家の意思に反して絕叫されるのは無理からぬことであります、一方大局から見て安價の繭を製絲家に供給することは蠶絲業を救ふ一手段であることは論を俟ちません

序に人絹とは何うして出來るかについて一言致したいと思ひます

吾等が一口に人絹と言ひましても決して一通りのものでありません。人絹は十七世紀頃から人工造成を企てられて來ましたが、成功の域に達しましたのは一八八四年シャールドンネ伯に依る硝化纖維素人絹であります。一八六五年にはシュツッエンベルガー氏に依り人絹として最も良質な醋酸纖維素の人絹が案出され、一八九〇年には佛國のデペッジー氏に依るアンモニア人絹（ベンベルグ人絹）が發明され、一八九一年には目下人絹の王座を占むヴィスコース人絹が英國のクロス及ビヴァン兩氏に依り達成されたのであります。此四大人絹は其後多數の研究者に依り大成して工業經營化されたのであります。此中醋酸纖維素人絹は優良品が出來ず漸くに工場生產費が其他の何れよりも高く經營難に陷入り、餘り普及しませんでしたが其點最も優れたる工費の安いヴィスコース人絹が今日の人絹界の王座を占め全人絹の九割に及んで居る狀態であります。之に次ぐものは銅安人絹で之は未だ日本で生產されない爲め英米から輸入されて居ります。其他は論ずるに足らず沒落の運命を辿つて居ります。茲にヴィスコース人絹の製造工程を揭げて見ますと次の樣になります

ヴィスコース式人造絹絲製造工程

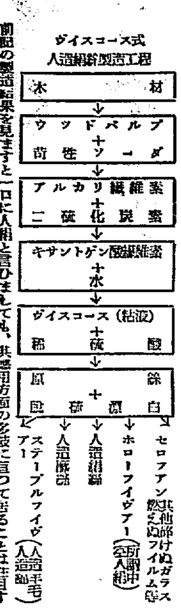

前記の製造結果を見ますと一口に人絹と言ひましても、其應用方面の多岐に亙つて居ることは注目すべきことであります

南鮮版

主として慶尙南北道・京畿道仁川その他中部地方

方針に順應し 水利事業を縮小
職員を整理して本年度で 基本調査も打切る

【大邱】産米增殖と土改計畫の方針に順應して慶北では管內に大小の水利組合や水利契などを創設し時潮に乘つて相當の好成績を擧げつゝあつた折柄、例の產米統制問題から本府の方針變更により遂に一頓挫を來すに至つたが特に本道では旱魃地帶を控へてゐるために耕作地の灌漑化を圖らんとし去る昭和五年度から五ヶ年計畫で土地の基本調査をなしつゝあつたが、この調査も本年度限りで終了するので十年度から、新たなる事業が出來なくなつたので基本調査實施のため採用した技手二名及び雇員數名も整理さるゝの餘儀なき狀態に直面してゐるが、この數名の就職は更に角として慶北における土改事業は來年度から著しく縮小消極化さるゝに至つた

修養講演會

【馬山】鎭海修養團では來る十一月十日午後一時から女學校講堂で竹田東京本部理事講師を招き精神作興に關する修養講演を開き午後六時から小學校で一般講演會を催す

麗はしい隣人愛が 見事な實を結ぶ
乞食部落が一躍して模範村の首位 自力更生のお手本

【大邱】永川郡淸通面居祖洞部落は五年前まで乞食部落位に思はれ面からも見放されてゐたのが今では郡內模範部落中の首位に擧げられるまでになり三十一戶の住民は完全に更生しつゝあるがこの部落が今日ある裏面には涙ぐましい人の努力があつた、就中同部落の中心人物山名禮二氏の燃ゆる同胞愛と人道的信念が今日この部落の原動力となり山名氏が注いだ心血がその山野の魂となつて流汗共同、隣人相愛といふ村の二大精神に結晶されたのである

×……×

山名氏が大いに感ずるところあり昭和五年二月同部落の金齊鎬と協力して振興會青年團を組織して風紀の振作と產業改善を目標とし同年五月部落民卅六人一團となり郡內知谷面三昌洞を視察して部民の自覺を促し六月更に副業養豚組合を組織して專ら部落の更生を圖り昭和六年九月永川金融組合指導部落に選定されると共に同組合岡田理事の理解ある助力を得て負債の整理をなし昭和八年一月振興組合に改め組合の更生計畫を樹て今日に至つたが組合員には和合一致共存共榮の精神が漲り理想農村の建設に向つて精進してゐる

×……×

同部落の更生計畫は先づ最も困難なもの經濟更生のために部落民は一致協力することにし家なきものには部落持ち寄りの材料と勞力で一つ〱新しい家屋を建て低利の資金で耕地を購入し、今秋の如きは豐作に惠まれ、牛三戶一牛一豚三頭以上の家畜を飼育してゐるが牛は凡て共有としこの生飼料は採取階級分配を村全體の管理にしてゐる、共同耕作地も三區に分ち振興組合の分、部落民婦人會の分を別に耕作し村全般の更生を計るためには誰一人勞を惜む者はない、毎月四十六日の月夜を約して村民全部が集まる、村の集會所はこの頃の農繁期の夜間には託兒所に利用されてゐるが田舍には珍らしい各種の玩具を設備して婦人會員が順番にお守りをしてゐる

×……×

同部落の個々の更生狀況を見るに村中一番の貧乏であり昔では山名氏等道路の酒粕を常用食糧にして暮したといふ丁柄出さんの如き更生後一年間に五百八十五坪の地主となり小作地一千坪以上耕作し一千三百坪の開墾を得て今年は生れて初めて家の庭に籾が山積され牛一頭、豚三頭、鷄五羽を飼育する一人前の農家になつたのを初めとして卅一戶は各々自作農地を購入し全村は更生の意氣に燃えてゐる、各戶には更生袋を持つてゐるがこの中には個人の拂込貯金通帳、村の基金通帳、家計簿とそれに國旗袋が入れてあるがこれは毎月組合の會合に報告することになつてゐる

因に中心人物山名禮二氏は道廳本社大邱支局開設十五周年記念時村振興運動模範人物表彰の際道知事の推薦に依り時實本社長から表彰された人である

初冬の水郷

【統營】統營港は二萬五千の人口を擁し今では全鮮屈指の漁港で將來なほ大飛躍の途上にあるが明年が丁度開港三十周年に當るので邑では盛大な記念の催しをなすべく今から行事の計畫案を練つてゐる（寫眞は名物運河々口の遠望）

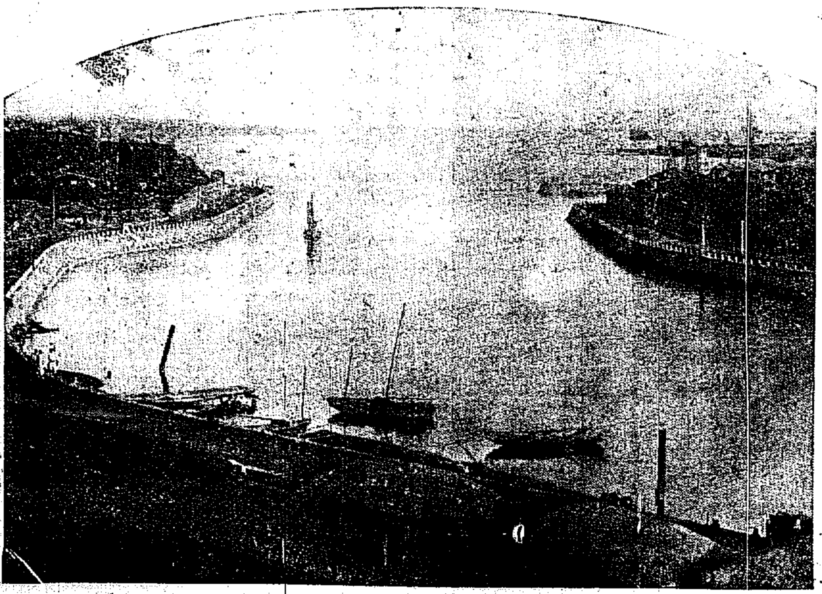

水害地に居堪らぬ 密航者むれ集ふ
巡回警官に捕るもの激增し 取締りに手を燒く

【釜山】最近の釜山港を中心として內地密航を企てる朝鮮人勞働者が俄然激增し殆んど毎日のことく巡回警官が大小の密航群を發見して取押へる有樣である、これは農閑期に入つて農地方の收穫も一段落となり、本年の水害の影響も漸次深刻な動きをもつて農家を壓迫する結果とみられ其筋では斯かる狀況な海地帶にわたる密航取締りに全く手を燒く狀態で今後更にこの傾向は益々增加する形勢である

稀代の放火魔牢死
九回放火して保險金詐取 調書二千枚に餘る

【釜山】怖るべき放火魔として釜山地方法院吉川豫審判事の手で取調べられてゐた府內土城町三丁目米穀雜貨商三拼利は去る五日午前十時刑務所未決監で二千枚に餘る一件調書を遺して死亡した、被告は昭和四年六月保險金詐取の目的で森田留四郞氏ほか住家十數棟を燒き拂つたのを手始めに前後九回にわたり保險金詐取を目的とする放火を繰かへし損害總額だけでも三十萬圓以上に達してゐる

篤志家の寄附

【馬山】府內浪町金臺三氏は五月府廳を訪れ金二百圓を投げ出し一、二部消防組へ各五十圓宛普通學校新設備品代として百圓の寄附方を申出た

高小改築の促進を要望
父兄から陳情

【釜山】多年の懸案となつた高等小學校の改築計畫は既報の如く最近府內の初等學校の老朽校舍改築問題に關聯して注目されるに至り、更に明春の府會議員の改選期を控へて高小改築は敷地選定を中心に極めてデリケートな重要性を帶びて來たが同校の極端なる狹隘と校舍の老朽せるを憂へた父兄代表安武千代吉、田頭孝一その他各氏は六日府廳を訪問し土居府尹と會見し、府當局が當初の方針の如く文部省令に準據する施設をもつて改築問題を斷乎解決せんことを陳情した

詐欺漢旅館を荒す

【大邱】兵庫縣多可郡松井庄村字□部、竹本丈吉は業務橫領罪で大邱刑務所に服役中本年九月四日假出獄の恩典に浴したものであるが出所後も素行修まらず諸所を徘徊、去る四日府內南町梅屋旅館に投宿の上主人を瞞して十三圓を詐取、姿を消したので搜査中の處同日午前零時頃府內田町で大邱署が檢擧したが同人は先月廿五日頃慶南統營邑內で二回に亘り五十五圓餘の詐欺橫領を働いた旨自供した、なほ餘罪ある見込みで取調べ中

宜寧の後家殺し事件
端緒を掴む

【馬山】宜寧の後家殺し事件は事件發生以來五十餘日を經たがその後所轄署の涙ぐましき活動によつて漸く端緒を掴み被害者の娘婿外一、二名を容疑者として留置取調べ中であるが近く犯行の全貌が判明するものと見られてゐる

全州の公益質屋
明年度實現を期し 當局に補助を申請

【全州】邑の公設質屋計畫は毎年豫算削減の運命に遭ひまだ實現の運びに至つてゐないが現在市內の一般質屋は殆ど高利であり都市振興策上公益質屋の如き庶民金融機關は頗る重要な施設なので邑でも十年度に是非實現したいと計畫を添付し國庫から四千三百九十五圓、道費から二千九百三十圓の補助を申請

希望に燃ゆ 移民團から 元氣な便り

【大邱】去る二日大邱驛を出發し新生面の開拓に雄々しく盛口に送られた移民團を引率して行つた慶北道の村上屬は盛口より四日附で左の如き便りを寄せた

移民一行は本朝（四日四時半）盛口驛到着、驛より約五丁の地點衛戍病院の煉瓦建二棟に一先づ收容したが途中は老人子供までも元氣よく車中二三名の汽車醉ひを起した位で大したこともなく一同唯々將來の希望に燃えてゐる

表彰式と慰安會

【大邱】專賣支局では八日午前十時三十分から大邱賣捌場で優良職工表彰式並に慰安會（天勝一行出演）を開催することになつた

名物渡津橋の 開通式近し
新嘗祭の佳き日に擧行 官民合同の祝賀會

【釜山】複雜な意味で名實ともに有名となつた釜山—牧の島間をつなぐ渡津橋も愈々廿三日の新嘗祭の佳辰を卜して竣工開通式を擧行することになり府では當日の準備萬端遺漏なきを期するため係員を任命して努力中であるがいづれ府會で式次一切を決定の筈であるが大體渡津橋架設工事は三百六十萬圓の府民致富工事に基因し渡津橋と關連して府新道路の完成もあり次いで、道路鋪裝も竣工したので府內初等學校生徒の渡初式に引續き南濱、牧の島、大倉町、本町その他各町內有志總出で官民合同の祝賀會を開催する計畫である

大盛況の職教作品展

【大邱】慶北教育會主催にかゝる道內職業科教育作品展覽會は愈々七日から幕を開けたが各地から出陳された二萬數千點の製作品は何れもその地方特有のローカル・カラーを最も濃厚に現したもので小國民の魂を打ち込んだ作品は初日から殺到した數萬の觀覽者に多大の感銘を與へ、即賣品は瞬く間に賣約濟みの札がはり盡される有樣であつた、殊に大邱女子普通學校が特設した「主婦の間」は女子教育の全面的理想を大木によつて全部を系統的に標本化したもので觀衆の注意を惹いた

籾泥ご用心
嚴重に取締る

【大邱】愈々御百姓の一年間の苦勞が報ひられる取入時期となつたが野積みの籾を目的に跳梁するコソ泥が跡を絶たず、飢餓に迫はるゝものが食はんがための偶發的行爲として看過出來ない程頻發するので大邱署でも管內農村の治安と平和のため嚴重取締りをなすことになつたがこれは一面お百姓さんにも責任があり一概に監督ではないけれども農家各自でもご用心が肝要である

今度は忠北線の 通學生が悲鳴
ダイヤ改正で歸宅が遲れ 父兄等が氣を揉む

【淸州】ダイヤの改正で通學生徒が悲鳴をあげてゐる—忠州方面から淸州各中等學校に通ふ生徒は二百九十名にも上つてゐるが、今回の時刻改正で午後二時五十六分發列車は平日の授業時間では間に合はず、六時二十二分淸州發八時三十七分忠州着のによる外はなくなつたので、四時前後に放課となつても二時間餘り待合時間がありまた遠隔の地では九時すぎなければ歸宅出來ないものも出來、夜間に及ぶ通學には衞生、風紀上にも氣づかはれる點もあるため父兄間では適當な通學列車の增發を要望し忠州邑長が代表して道廳に陳情し朝鐵に善處方を願つたが、朝鐵側では現在の經營關係上通學生のため特別に增發することは不可能な狀態である

モウ公の移出 千頭を突破
價額は五萬六千圓 仁川港活況を呈す

【仁川】去る九月以來頗る活況を呈して來た仁川港の移出牛は十月中も總數一千百六十五頭に達しこの價額は五萬六千二百四十圓で一頭平均約五十圓である、而してこれが仕向地は香川縣の三百八十五頭を筆頭に東京府二百八十四頭、大阪府百四十九頭、山口縣百十四頭、岡山縣八十頭、埼玉縣三十七頭、長野縣二十頭で產地は京畿道が八百二十頭、黃海道二百六十一頭、忠南四頭の出廻りを示しこれを前年同期に比較すると成績は頗る良好である

密航ブロ捕まる

【大邱】慶北警察部高等課では數日前朝日町朴文益を引致取調べの結果去る十月十五日頃、機船をもつて河東郡辰橋から密航者十三名を募集し一名に十圓宛受取り對馬に密航させたことを自供した

慶北水產品評會
けふ最後的打合會開く

【大邱】慶北漁業組合聯合會では水產界振興のため東海岸で水產品評會を開催すべく種々研究中であつたが愈々具體化し來年の春秋何れかに開催すべく各關係方面の意見が一致したので八日[illegible]

大邱リンゴが 內地で引張り凧
青森の不作と關西の風害で 進出計畫圖に當る

【大邱】內地青森地方のリンゴの不作と更に阪神地方に於ける暴風害のため同地方の需要激增を見越し大邱の「リンゴ」の大々的內地進出を企圖した大邱果物同業組合では既に紅玉販賣部長を關西方面に派遣して內地の狀況調査と同時に搬出に對する諸般の打合せをなさしめたが豫想通り搬出の可能性充分で既に注文も續々とあり「アサヒ」「イワヒ」の如きも紅玉同樣取引されるに至つたので更に、例年地元消費用として貯藏してゐた「國光」も內地の市場へ搬出する事になり七日第一回の出荷として二車を阪神地方へ送つた

飲んだくれて 警官大暴れ
良民二名を縛り 毆つて重傷負はす

【大田】なんと亂暴なお巡りさんもあつたもの—大田郡大田邑龍頭町崔萬封同崔奇男は先月十日午後五時頃柳川面柳川里金明石飮食店で酒を求めたが何故か金が拒絶したので立ち去らうとした時ふと店內をみると舒川郡西面王北里生れで附近の駐在所に勤務する朴英錄巡査—假名—が泥醉して寢てゐるので兩名は巡査には酒を賣つて僕等に賣らぬとは怪しからぬと詰つたのを英錄の弟が聞いて口論となりその聲に目を覺ました英錄巡査は烈火の如く憤り兩人の頭を散々毆つて更に捕繩で縛つた上駐在所に連行するなどの狂態を演じ頭部の左側皮膚を破り左側第七肋骨折の重傷を與へたとか朴巡査は直ちに退職となり被害者には見舞金を贈る事となつて落着したその後朴は見舞金を拂はぬので遂に被害者兩名に告訴され大田法院支廳米倉檢事の手で取調べ中であつたが五日午後實地檢證を行ひ英錄は大田刑務所に收容取調べ中

高飛びの途中で捕る

【馬山】進永駐在所では最近竊盜事件が頻發するので特別警戒中二日午前六時半進永驛で擧動不審の男を發見、誰何したところ所持の風呂敷包を棄てゝ逃走したので追跡逮捕し取調べの結果釜山府凡一町前科五犯張小兒といひ廿七年間も刑務所生活をしてゐた強か者ので前夜金海郡酒村面內旅人宿李圓任方に客を裝つて入り込み家人の熟睡を見計らひ同家主人の洋服及銀時計その他時價計圓を竊取逃走し來り進永驛から馬山方面に高飛びせんとしてゐた處を逮捕されたものである

稅務署新築
期成會を組織

【晋州】邑當局に借家してゐる稅務署新築につき管內有志で協議の結果、期成會を組織して新築費用約三千圓の寄附を募集することになつた

四千五百人が 債鬼の枷を免る
八十五萬圓の低資融通で 忠北農村は明朗化

【淸州】忠北道內の農家が背負つてゐる高利債は約六百萬圓あり農村疲弊を招來した主な原因をなしてゐるところから忠北道ではこの重壓を排除すべく七年度に他道に率先して高利債整理計畫を樹立し道內金融組合をして同計畫の遂行に當たらしめたが七年度に三十萬圓、八年度に二十二萬五千圓、本年度に三十三萬一千圓、計八十五萬一千圓を低利融通した結果、本年八月末現在で融通口數が五千六十六口、融通資金額は四十八萬七千六百四十四錢高利債を完全に整理した人員は四千五百五十六名、債務總額で切下額が二十八萬六千五百三十六圓六錢に達し農村は同整理計畫の進捗に從つて漸次、債鬼から逃れ、明朗化して行きつゝある

薄荷の增殖
適地と折紙をつけ 八ヶ郡に指導奬勵

【松汀里】全南薄荷の優良なことは定評となつてゐるが道農事試驗場で五ヶ年前から試作研究を續けた結果風土其の他とも全南は適地と折紙がついたので道當局もいよ〱乘り出すこととなり和順、靈光、務安、咸平、高興、寶城、靈巖、光州の八郡を薄荷獎勵郡と定め三年間三百町步增植計畫の下に指導獎勵することゝなつたが第一步として四日午前十時から松汀面事務所で栽培講習會開かれ試驗場から野口專任技手出張、講話があつた、尙神戶貿易商長岡商店楠井氏も列席取引關係につき說明した郡し鳳翔產業組合とし大邱の取引を行つたが、本年同組合の產出高は需要となるため年々增加する需要に應じ切れぬ盛況を呈して居る

鎭海の民心作興行事

【馬山】鎭海邑では來る十日から民心作興週間に左の行事を行ふ▲第一日午前八時半神社で一般官民の詔書捧讀式擧行▲第二日公衆道德勵行日、約束勵行時間勵行▲第三、四日勤勞日奉仕日早起市內の掃除其他の不潔掃除▲第五日消費節約日、最低限度の生活強調▲六、七日各自自力更生運動

鳳東の生薑
京城から取引

【全州】郡鳳東面の生薑は藥用として食用として全鮮的に有名であるが內地生薑を取扱つてゐた京城食料品市場でも同所產生薑が良いといふので五日京城市場岩本理事來

高工演奏會
十日夜開く

【仁川】京城高工音樂部では本社仁川支局後援の下に來る十日夜山手町公會堂でハーモニカ演奏會を催すと

晋州鄕軍の射擊

【馬山】晋州鄕軍分會の秋季射擊會は四日午前八時半から鳳山町射擊場で開始されたが會員約百餘名及び多數の來賓參加し盛況裡に午後三時終了した、一等四十三點長岡武造、二等四十點加藤勘太郞、同三十八點神埠、三等三十六點原田正竹外二名

遞信軍招聘試合

【仁川】體育協會では京城遞信局武道部、柔劍道選手を招聘して來る十日正午より山手町武德館にて柔劍道試合を行ふ由

あり街とう街

【全州】俳人安達綠莊氏を迎へ三日午後一時から全州句會、花園吟社、刑務所句會聯合で五味甲南氏宅で歡迎句會を開催

◇

【江景】邑では四日午前八時から軍人會館に各町總代を召集、傳染病豫防其他について打合せた

◇

【平州】金融組合貯金デーにつき邑內三金融組合では三臺の自動車に分乘し樂隊入りで宣傳

三年中卒業 商業學校別科一年卒業

火のいらぬ 觀音御夢の灸

子なき人

月やく流經器

農林省獎勵の副業 不二屋

軍手 直營製造家を求む 大阪市旭區野江橋南入 朝日軍手工場

空氣銃特賣 無稅證明付 弘文堂

花鰹削機械 北山鐵工所

高級化粧品 中味ハカリ賣

石鹸製造法 化粧品製造法 千姫化粧品本舖

千姫化粧品本舖

助六するめ 寶屋商店

軍手 製造家急募 豐國

スリーモ 新進 穀物膨脹機

印刷機械 活字 中田式ローラー 斷裁機 株式會社 中田瑞穗堂

國民中學

大阪商船出帆
北鮮臺灣行
大連內地直行
大連發
門司基隆直行
大阪商船株式會社 京城出張所
國際運輸會社
慶田組 釜山商船組
朝鮮郵船出帆
朝鮮北海道大連線定期
大連直行
仁川出帆
裏日本北海道樺太行
鎭南浦出帆
仁川出帆
群山出帆
木浦出帆
釜山出帆
浦項出帆
北海道北線定期
雄基出帆
淸津出帆
城津出帆
西湖津出帆
元山出帆
新潟北鮮直行線
日滿連絡最捷路
新潟北鮮直航定期線
雄基 淸津 新潟
切符發賣所
島谷汽船株式會社

北鮮版
主として咸鏡南道北道・江原道及京元線に沿ふ京畿道の一部

冷暖の工作急激
兎角高氣壓は例年より優勢
初雪月の氣象打診

【平壌】測候所では十月の氣象について次の如く發表
高氣壓は本邦東方洋上から姿を消して大陸方面に移り低氣壓に追從して顯著な發達を遂げ又は移動性となつて朝鮮を通過し當期特有の冷温交錯したが高氣壓が例年になく優勢であつたため、温度の變化又急激にして殊に雨後の低落甚しく中旬半頃早くも最低氣温は氷點下に降つて結氷を見、更に下旬半初雪があつた
月平均氣温は一〇、四度にて平年の一一、八度に比し一、四度低く最高氣温の平均は一七、二度、平均最低氣温は四、四度で共に例年に比して前者は一〇度後者は一八度の低温を示し月中の最低氣温は二十五日の氷點下三、〇度であつた、降水量は四一粍で平年の四七粍に比し六粍の減少であり、日照率は六七%にて平年より四%の減を示し快晴日數は九日曇天は五日降水は七日で例年と大差なく霜日數は九日を算して二日の增加であつた

軍縮講演會

【咸興】來る十一日午後二時から咸興第一公會堂で開催する郷軍咸南聯合支部主催の軍縮問題講演會は國司伍七中將が講師として來咸することに決定した、國司中將は獨逸留學後歩四一附、歩兵學校附、歩二三長、參謀本部第四部長、東京灣要塞司令官、第七師團長等に歴任した老將軍である

掠奪農法から自給農家へ
咸南の山農堆肥造成と施肥の奬勵に成功

【咸興】從來掠奪農法に終始し施肥觀念皆無であつた山農に堆肥獎勵を企てた咸南道では管內十三農指導監督事務所では管內十三箇里の堆肥指導里を設置し鋭意勵行を加へ五日共販組合聯合會主催の堆肥品評會を開催したが十三箇里一萬二千四百平均一千貫山農が最高一萬二千貫平均一千五百貫近い平地帶に劣らぬ良質の堆肥造成に成功し殆ど掠奪農法改善の基礎工作には遺憾なく成功を見せてゐる

大混亂の平壌府會
公會堂敷地で蒸し返へし
交涉報告から又復論戰火花を散らし
つひに議論倒れで物別れ

【平壌】府では五日午後二時二十分から第卅一回府會を開き地方費補助二千圓をもつて新設する夙哉林と緣故權取得豫算不足千九百四十四圓の追加豫算案を附議し讀會省略で原案を可決し引續き公會堂敷地交涉經過報告があつた處府尹と交涉委員、議員と交涉委員の間に火花を散らす論戰を展開し議場は混亂狀態に陷り果ては退場議員すら出で珍しく緊張裡に議論倒れに終り六時廿分散會したが問題の公會堂敷地報告及び調査書は左の通り

記

昭和九年七月廿一日の府會に於て確定せられたる皇太子殿下御誕生記念のため建設する公會堂敷地の讓渡又は使用許可の交涉委員に同月選任せられ爾來屢々朝鮮軍司令部、朝鮮憲兵司令部及び平壌憲兵隊に交涉を重ねたる結果塀山の軍用地は軍の都合にて之が讓渡又は使用の認可を受くること不能となりたるも平壌憲兵隊內の馬場其の他の軍用地たる八千代町一番地の二坪千八百六十六坪の內約一千二百坪は左の條件にて讓渡を受くる見込可能なりと認むるに付府に於て速に正式の手續により御交涉相成度此段報告候也

一、右敷地上に在る憲兵隊の官舍の移轉及馬場の移轉に關する費用を平壌府に於て負擔すること、但し右總費用は六萬圓以下なる見込
二、平壌府の負擔する費用內譯左の如し
イ、官舍の移築費約四萬六千圓
ロ、馬場移轉は擬地現公會堂下の官有地及民有地二百四十五坪、買收代價一萬一千三百九十四圓、坪平均四十六圓強

(參考) 府の原案敷地總坪九百八十七坪の推定代價四萬九千五百七十三圓、之に加ふるに其地上建造物整理費金八千圓、合計金五萬七千五百七十三圓二十錢にして敷地一坪の單價金五十八圓に當る、之れに對し本案報告に憲兵隊地所一千二百坪其の他の經費共の合計六萬圓を要するに付其單價は金五十圓に當る
右報告す

調書 (一)府原案
敷地總坪(府有地一〇五坪を含む)九八七坪
此の金額四七、三七六圓
府有地を除きたる金額四二、三二二圓
坪平均 四八圓
移轉補償費 八、〇〇〇圓
坪平均 八圓一五錢
坪平均計 五六圓一六錢
但し民有地のみの坪平均五七圓〇七錢
(二) 府の原案に對し坪當四八圓は五年以內の買收單價にして今支拂ふ場合は但し借地料坪月額一六錢年額一、六九二圓八六錢、五ヶ年分八、四六四圓三〇錢を要せざることゝなる
五年後の支拂所要額 四二、三二一圓
現行利率六分を以て割引すれば一時拂總額(民有地のみ) 三一、六二〇圓
差額 一〇、七〇一圓
地料所要額との差 二、二三七圓
(三) 五ヶ年後坪平均四八圓を現在支拂ふ場合を假定するときは
坪平均 三五圓八六錢
之に移轉補償費 坪平均 八圓十五錢
計一坪平均 四四圓〇一錢
備考 一委員會參考案に比し一坪四圓八十八錢の差となる
(四) 片倉の土地に對しても同樣の單價にて買收の見込なり(鐵道用地關係を考慮す)財政上一時に支拂ふこと不能に付此の點考慮を要す

決議案成立
憲兵隊用地に決し
波瀾の府會納まる

大波瀾經過の府會は六日午後二時半開會交涉委員の報告を議題に供するや劈頭福田議員動議を提出し別項決議案を讀み上げ贊成を求めるや藤井議員先づ反對して原案執行を迫り交涉委員の責任を追及し福田議員これに應酬を試み、松尾、崔議員等の意見開陳があつた後、田口議員小異を捨て大同に就けとたしなめたが藤井議員は飽まで原案執行を固守したが結局裁決に入り多數をもつて動議の決議案を可決することゝなり交涉委員の責任を問ふことにして一先づ問題は落着し、府尹が憲兵隊と交涉することになつた、決議案は左の通り
一、委員會の報告により皇太子殿下御誕生記念公會堂の敷地は憲兵隊の軍用地たる八千代町一番地の二の內一千二百坪の讓渡を受くること可能なるを認めたるにより府尹は速に正式の交涉ありたし
二、府尹は御敷地の讓渡を受くるに要する代償金支出の爲め既定豫算施行年限の延長既定豫算の流用變更又は其他適當の方法により本年度總豫算會議にかける決議の趣旨を鑑し速に豫算更正の手續を爲されたし
右決議す
提出者 福田虎之助、贊成者 山下左次郎、大村重藏、吉村源治、金永弼

咸興の水道
補助水源地
竣工式擧行

【咸興】昨年十一月二十一日工費三萬二千二百二十圓を以て中川組の請負で起工した咸興府補助水源地工事は去る卅一日竣工したので八日午後二時から府外州北面龍興里の現場で竣工式を擧行、新補助水源地は城川江改修工事によつて既設取水井が堤防外となる結果、取水量の減少を憂へ治水事務所と交涉して同能率の取水井を增設したもので咸興水道の給水能力は今後十數年何等の不安を感ぜぬものとなつた

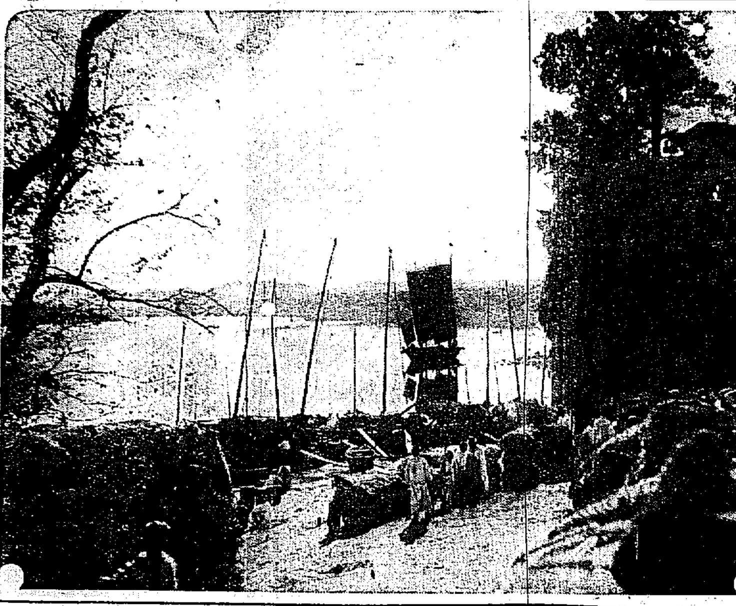

農村明朗譜
長湍高浪浦の穀物出廻り

朝鮮穀協聯合會
來秋の第二次大會の開催地
南浦と平壤に決定

【平壤】第二回朝鮮穀物協會聯合大會は來年本府か鎭南浦で開催することになり兩地で爭奪運動中であつたが今回抽籤の結果鎭南浦で開催することに決定したがこれが豫算は平南道協會側、鎭南浦九十協會等の補助金に寄附によつて相當盛大に開催の計畫であるが腹案としては第一日鎭南浦第二日平壤の日程で來秋華々しく開催することになる模樣である

咸興藥令市
十二月一杯
盛大に開く

【咸興】北鮮最初の試み『咸興藥令市』は既報の如く十二月一日から開催することに決定した

惡魔にも增す
稀代の誘拐魔
地方農家の窮乏につけ込み
毒牙に懸けた婦女子八十名

【元山】八十餘人の未婚既婚の女を誘拐しては賣り飛ばしてゐた稀代の惡魔が元山署に檢擧された、元山署では豫てから府內幸町二〇秋鶴春(五二)が違つた妙齡の婦人を連れては歩るく形跡に不審を抱き內探査の歩を進めてゐたところこの程或る聞き込みにより本署に留置の上嚴重取調べの結果、果して稀代の誘拐魔であることが判明なほも追究中であるが六日までの自供によると彼の手に懸つて誘拐された既婚未婚女は實に八十一名の夥しい數に上り係官も舌を卷いてゐる彼は窮乏せる農村から既婚者には都會の華やかさを說き未婚女は親許を騙し其の場で三十圓五十圓と金を握らしては連れ來り二百圓から三百圓でスリザビに賣り飛ばしてゐたもので元山の飲食店にゐるものも彼の手にかゝつたものが多數に上つてゐると

赤色テロ
事件判決
首魁に懲役
八年言渡す

【淸津】淸津赤色テロ事件判決言渡は六日午前九時半から淸津地方法院で戶田裁判長係で開廷左の判決言渡しがあつた
首魁張錫璜八年、張龍孫六年、張南龍五年、張金松五年
以上四名は未決拘留五百五十日通算
張炳喆一年半、張鶴命一年半、石寬伊一年、張彩炳一年
以上四名は夫々相當する未決拘留通算、石道順は石金包、張炳徹、石道順の三名夫々懲役八ヶ月で三年の執行猶豫

◇

同日午後一時より同じく戶田裁判長係で海上勞働者よりなる與安赤色勞働組合事件の第一回公判が開廷されたが被告は何れも犯罪を否定してゐた、檢事の求刑は
崔東熙(二五)四年、金洪九(二五)吳成天(二五)洪瑞淵(二四)金義鉉(二二)以上二年吳成老(二三)金道濟(四五)李龍一(二七)李龍弼(二七)以上一年半崔開春(二八)鄭斗永(二七)以上一年
であつた尙ほ判決言渡は十三日である

銃を持つ怪盜
金鑛を襲ふ
某事件に關聯した
犯人と睨み重大視

【淸津】六日午前二時頃富寧郡青岩面化竹洞淸津府岩田證氏經營の金山事務所に銃器を持つた怪賊忍び入り屋內を物色中物音に驚き目を醒ました番人內地人夫婦を銃をもつておどしその儘何物をも取り得ず逃走したが急報に接した淸津署では非常召集を行ひ田中警部補長自ら現場に急行し犯人搜索に當つてゐるが右事件は或る重大事件と關聯してゐるものではないかと時節柄注目されてゐる

城津大阪間
神天丸增配

【城津】大阪商船の大阪、北鮮線は第十八小野丸、大昭丸、第二昌海丸の三隻を配船、いづれも雄基まで延航、各地の貨物の殺到狀況により城津寄港を省略することもあり城津としては頗る不便を感じてゐたが、今回大阪商船では城津港の今後の發展に着目し、十一月から更に神天丸(一、五〇〇トン)を增配して四隻とし、大昭丸と第十八小野丸の二隻は城津止めとして内地へ引返し、第二昌海丸と神天丸二隻は雄基へ延航するも復航には必ず城津に寄港することゝなつた、右により、大阪、城津線は今後月四回(二隻を以て十五日一航海)の回數を見た譯で城津、內地間の商取引に著しく利便を與へることゝなり一般に歡迎されてゐる

咸興監督局
所得額二千四百五十萬圓
稅額廿一萬七千圓

【咸興】咸興稅務監督局管內十二稅務署の本年度第三種所得稅決定額は
▲咸南 所得金額一千三百七十三萬六千九百八十八圓、稅額十四萬三百九十五圓
▲咸北 所得金額一千八十萬一千百三十一圓、稅額七萬七千百二十圓
▲合計 所得金額二千四百五十三萬八千百二十圓、稅額二十一萬七千五百十五圓
と決定した各稅務署の稅額順位は
咸興七二、八五二圓▲淸津四一、二二三圓▲元山三六、六六五圓▲會寧一六、四五三圓▲惠山鎭一五、四二六圓▲北靑一一、六九二圓▲雄基九、〇九〇圓▲城津六、五三四圓▲永興二、二六九圓▲茂山一、七六八圓▲端川一、四五八圓▲明川一、一三七圓
となつてをり內鮮外人別稅額は
▲內地人一六二、四八二圓▲朝鮮人五一、七九六圓▲外國人三、二三七圓

注文津運動會

【江陵】來る十二日から開催する注文津水産品評會を利用し注文津市民運動會を六日間催する事に決定した、競技種目は左の通り
第一日少年競球、第二日青年競球、第三日野球、第四日庭球、第五日陸上競技、第六日陸上競技(但し一人三種目限り)

朝窒新工場
敷地買收
地主側漸く
犧牲的應諾

【咸興】朝窒新工場敷地の買收問題は會社、地主側とも強硬な態度を持して讓らず行惱みの形にあつたが咸興有志の斡旋で興南工場期成會の運動を提唱した咸南道當局及び府當局の熱心な運動に元山側の猛烈な策動により不安の念を抱き初めた各地主を說得し地元發展の爲に反對の態度を持しつゝあつた地主も漸く地元發展のための犧牲的應諾を承認するに至り既に七割方は買收可能の見込がついた、殘る三分も本月末頃まで

咸南の凶作救濟
春窮まで土木工事に狩り出し
現金收入の途を開く

【咸興】二年連續の凶作地咸南の北部を主とし咸南道では道當局でも一方ならず苦心してゐるが被害最も激甚な長津郡の五萬六千餘人については咸興惠城線二等道路の附替工事、長津江水電工事、長津惠山線等道路等による直接救濟を主とした相當應援の直接救濟をも實施すべく、罹災の部落の凶作民は十二月から三月までの四箇月間可成可能の罹災者を
▲北青郡の四十名、端川郡の八十名は北青郡大川改修工事に(但し人數は毎日の平均出役數)
永興郡の四十名は龍興江改修工事に▲高原郡の三十名、惠山郡の四十名は安邊南大川改修工事に收容し食料の給與や救助のためには區長又は優良家の附添ひで罹用することゝなり今月末郡面職員引率の下に旅費を貸附して現場に赴送する筈である

大羅津建設
諸工事契納

【羅津】大羅津建設の相は愈々羅津水源地は入札の結果一萬六千四百八十七圓で大村組に落札、羅津港乙埠頭背後埋立工事は千四百四十圓で長門組に落札、羅津傳染病棟排水工事は百六十七圓四十錢で大林組に落札、羅津新設台付軍新築は百四十六圓四十五錢で大林組に落札、羅津新設合代用新築は千七百六十九圓三十六錢で大林組に落札、羅津水道送水管布設工事は一萬六千三百二十一圓七十七錢で松本組に落札決定

江原の窮救事業
先づ五萬圓投じて
道路の改修に着手

【春川】江原道第二次窮民救濟道路改修工事は五萬圓を投じて今月から着手することになつた右改修道路は左の如し
▲麟蹄三陟線麟蹄郡鈴崙里—平昌邑—貧里間五、〇〇〇圓▲平昌倉里—五、〇〇〇圓▲襄陽洪川線洪川郡瑞石里五、〇〇〇圓▲伊川元山線伊川郡道界五、〇〇〇圓▲鐵原淮陽線淮陽郡五、〇〇〇圓▲洗浦淮陽線平昌郡珍富面一〇、〇〇〇圓▲寧越丹陽線寧越郡五、〇〇〇圓

咸北機業傳習所修了式

【羅南】咸北道產業課で昨年來開設した機業傳習所では今春五月以來第二回傳習生に對し樋口、金光兩講師指導の任に當り機織、染色、製糸、ホームスパン等の傳習を行ひ、特に綿羊道としての咸北の特殊地位に鑑みホームスパンについては異常な力を注ぎ所定期間六ヶ月間に服地十三着を織上げたほどの努力を揮つたが、一日傳習を修了、二日午前十一時から富永知事、大河原內務部長、李參與官はじめ各課長、商工主任ら關係の參列の裡に第二回修了式を擧行した、修了者は左の十名で、それ〴〵鄕里に歸り傳習期間についてその地に於ける中心指導者となるものである
修了者—許鳳球(茂山)干

消廳工事場に不穩文

【咸興】五日早朝、咸興府中央町三の道廳新築工事場に不穩文を配布したものあり所轄咸興署では鋭意搜査中の處犯人の目星はついてゐるらしいが未だ逮捕に至らぬ

元山でも貼る

【元山】六日朝府內明石洞附近に不穩文數枚を貼付してあるのを發見直に活動を開始し犯人嚴探中であるが未だ絲につかぬ左傾分子と目さるゝ某々數名を檢束し一層警戒を嚴にしてゐる

羅南國義の射擊會

【羅南】國防義會の射擊會は四日梨木谷陸軍射擊場で實施、珍らしい好晴に惠まれ師團長をはじめ市內各學校生徒、靑年團員、一般會員の參列のほか、女子靑年團、羅南愛國婦人會、國防婦人會その他女子團體三百餘名の參加あり、總數七百餘名が男女別に二ヶ所の射擊場で技を競ひ、碧空とゞろに大に軍國の秋に意氣を昂揚した(寫眞は銃とる軍都の女性)

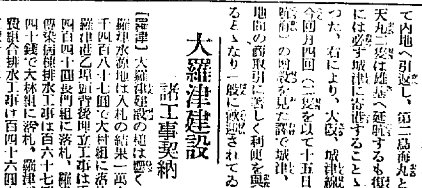

咸興菊花展
寫眞觀賞會
ともに盛會

【咸興】菊花同好會主催、咸興通信局後援の第二回菊花展覽會並に朝鮮寫眞聯盟入選作觀賞會は二日夕刻まで南海ホールに陳列を續け出品菊花百五十點の審査は二十餘名出席互選の結果
▲競技花(祝大典)優等畠中太三 一等尾崎きみ、二等高橋清吉 三等石崎清四郎
▲一般 一等(瑞瑠答)尾崎きみ 二等首位(天國)濱田源兵衞 二等二位(大御代)尾崎きみ 三等首位(大自然)同人、三等二位(國寶)同人、三等三位(金城玉)畠中太三(夜櫻)石崎清四郎(五三桐)江野茂
▲寫眞作品一等(猛獸)磯所龍治、二等(白晃)熊野敬一、三等(美人好)小久保豐吉(鶴島)磯所龍治
と決定、三、四の兩日に亙り午前十時から午後十時まで公開、參觀者殺到の盛況を呈した

人の動き

▲德野少將(咸興步兵三十七旅團長) 六日茂山へ
▲久保田長津江水電事務所長 三日下阪へ
▲野口長津內務主任 同上

ミツワ文庫

此頃の話題

結婚シーズンには何方でもお目出度のお噂ばかりです

日常から化粧用が緩和で白粉ノリよくするミツワ石鹼で地肌を整へてゐると誰方でも手際よくお化粧が出來ますのよ

場所 或家の客間
人物 稻子—此家の主婦 房子—客 弓子—稻子の妹

房子 先日はどうも——
稻子 先達中はいろ〳〵と、お忙しい中を有難う御座いました。
房子 私ね、今日買物で外出したもんですから、先日の御禮旁々一寸お邪魔したんですの。
稻子 それは宜うこそ。お陰樣で和子の方も、すつかり無事に濟みましたわ
房子 本當に結構で御座いましたわね。新婚旅行からもうお歸りになりまして?
稻子 えゝえゝ、三日ばかりで歸つて參りました。もう新宅へ移つて、新しいものづくめのスヰートホームになつて居りますわ、オホ……。
房子 今が一番お樂しい時ですわね。結婚後二月か三月、それが人生の花ですわ。でも、貴女は何となくお淋しいでしよ。
稻子 全く、母がゐないので私が一寸親代りになつて面倒を見たせいか、妹とは云ひ條、自分の娘の樣な氣がしてなりませんの。
房子 アラ、隨分お若いお母樣ネ、オホ……。
稻子 でも、和子と弓子は私が育てた樣なものですもの、氣持が老けて了ひますわ。今度の和子の結婚だつて、始めから終りまで氣を張りつめてゐたので、すつかり疲れて了つたら、此頃少しレポーツとしてゐますのよ。
房子 實際貴女の御苦勞は大抵ぢやア御座いませんわね。けれど和子さんはあゝしたお美しい、お姉樣思ひの方ですから御世話甲斐があると云ふものですわ。此間の式の時の花嫁姿なぞ、まるで繪の樣にお綺麗で。私つく〴〵見惚れて了ひましたわ。
稻子 何で御座いますか。まア姉妹の中ではアレが一番器量が宜しいのですけど——。ア、さうさう、お寫眞をお目にかけませう。これ、此間の式のですわ。
房子 マア素的! 何てお美しいんでせう……。
弓子 叔母樣ゐらつしやいませ。先日はどうも——。
房子 先日は——。いま、和子さんのお寫眞拜見してゐる所よ。
弓子 その寫眞、よく撮れてるでしよ。サーワ白粉でお化粧すると、全く鮮かに、クッキリと撮れますのよ。
房子 アラ、和子さんはサーワなんて用つてらつしやるの?
弓子 ウチのお姉樣ツたら無類のサーワ黨なんですの。だから今度だつて、お見合から式まで何時もサーワでお化粧してましたの。新婚旅行もサーワ化粧でお出ましでしたわ。實は私もネ、サーワ愛用してるんですの。和子姉樣と私は趣味が一つも合はないんですけど、白粉だけは不思議に一致してましたわ。洋裝にも和裝にも適ふので——。
稻子 宅ではみんなサーワばかりですわ。あれは上品で、時間を掛けずに美しいお化粧が出來ますし、それに上品でよろしう御座いますから——。
弓子 私、今日はサーワのクリーム白粉だけですの。割合にきれいでせう、叔母樣?
房子 本當に。弓子さんはお化粧が眞にお上手ですわ。
弓子 そんなこと有りませんけど——
房子 まア益々お美しくおなり遊ばせ。貴女のお目出度も、もう直ぐに來るんですから——。
弓子 アラ、あんなこと仰有つて嫌な叔母樣! あたし結婚なんかしないわ。
稻子 弓子は女學校を出たら成可く早く片付ける積りなんですから、お心當りが御座いましたら是非お世話願ひますわ。
房子 弓子さんの御相手には洋裝で、貴女のスマートな花嫁姿を拜見するのを樂しみに理想的な方を見付けて差上げませう、オホ……。
稻子 ぜひどうぞ、オホ……。
弓子 まア——。ですけど私、どうしても結婚しなくちや不可ないんだつたら、式の時にそれこそサーワ白粉で、お姉樣に負けないほど綺麗になるわ、自信が有るんですもの。

サーワの固煉色味(白・肌)二種、水と粉白粉色味(白・肌・新肌・濃肌)各四種づつ、他にヴアニシングクリームとクリーム白粉。以上十二種何れも携帶用小型入一揃ひ、新聞名記入郵便切手五十錢封入、東京市日本橋區兩國ミツワ石鹼本舖丸見屋商店へお申越次第早速御送付。(內地以外は郵稅實費を加ふ)

衛生口錠 口中殺菌劑 カオール

口より入る病を防ぎ
精神を爽快にする

當籤賞品

簡單で面白い、當りの多い

拾余萬点の大懸賞募集

壹等 參拾名樣
本銘仙夜具 一組宛
總桐三ツ重簞笥 一棹宛
高級ナナオララチオセット 一台宛
最新型ベビーパール寫眞機 一個宛
高級双眼鏡 一個宛

貳等 五拾名樣
本銘仙座蒲團 五枚組 一組宛
銀象嵌宣德銅火鉢 一對宛
本革旅行鞄 一個宛
大形手提金庫 一個宛
クローム側腕卷時計 一個宛

參等 五百名樣
オリヂナル化粧料詰合函 一個宛

四等 壹千名樣
原料香水 オリヂナル中瓶 一個宛

五等 壹萬名樣
衛生口錠 カオール 一包宛

六等 拾萬名樣
オリヂナル香水紙 一枚宛

壹等・貳等は上記の内お望みの品一點御選定

急告!! 全國藥店各位へ御願ひ

今回本紙上發表の如き大懸賞募集を計畫し、販賣店各位の御協力を得て廣く全國愛用家よりの答案を募り併て各位の御盡力に酬ひ度き微意の下に本懸賞募集に關する材料を發送致しました、未だ御入手なき御店は至急御申込下さい

カオールの配劑と其効用

製劑顧問 ドクトル 松尾 道

一、口中殺菌劑を配合す
從つて空氣又は飮食物と共に口腔より侵入し來る黴菌の病原菌を口中に於て殺菌するが故に種々の傳染病を豫防す

二、健胃整腸劑を配合す
從つて胃を健全にし且その消化力を亢進し食慾を增進せしめ下痢、腸カタル等に整腸劑は殺菌劑と相俟つてこれを治癒す

三、興奮劑及强壯劑を配合す
從つて心身の疲勞沈衰したる時には各機能を興奮せしめ氣力を回復强壯にし健胃劑と相俟つて身體の强壯を計らしむ

四、淸凉劑及美香劑を配合す
從つて其芳香により口中の惡臭、惡氣を除き、淸凉劑は咽喉の乾燥を潤し、空氣を淨化し、從つて氣分を爽快ならしむ

定價と容量

袋入	(十錢)	百粒
同	(二十錢)	二百五十粒
ポケット容器付	(三十錢)	三百粒
丁字形容器付	(三十錢)	三百粒
御勾玉容器付	(五十錢)	五百粒
鞄形容器付	(五十錢)	五百粒
德用瓶入	(五十錢)	八百粒
同	(一圓)	二千二百粒
光琳製金石美術容器付	(五十錢)	五百粒

本舗 東京市日本橋區水天宮前 株式會社 安藤井筒堂藥品部

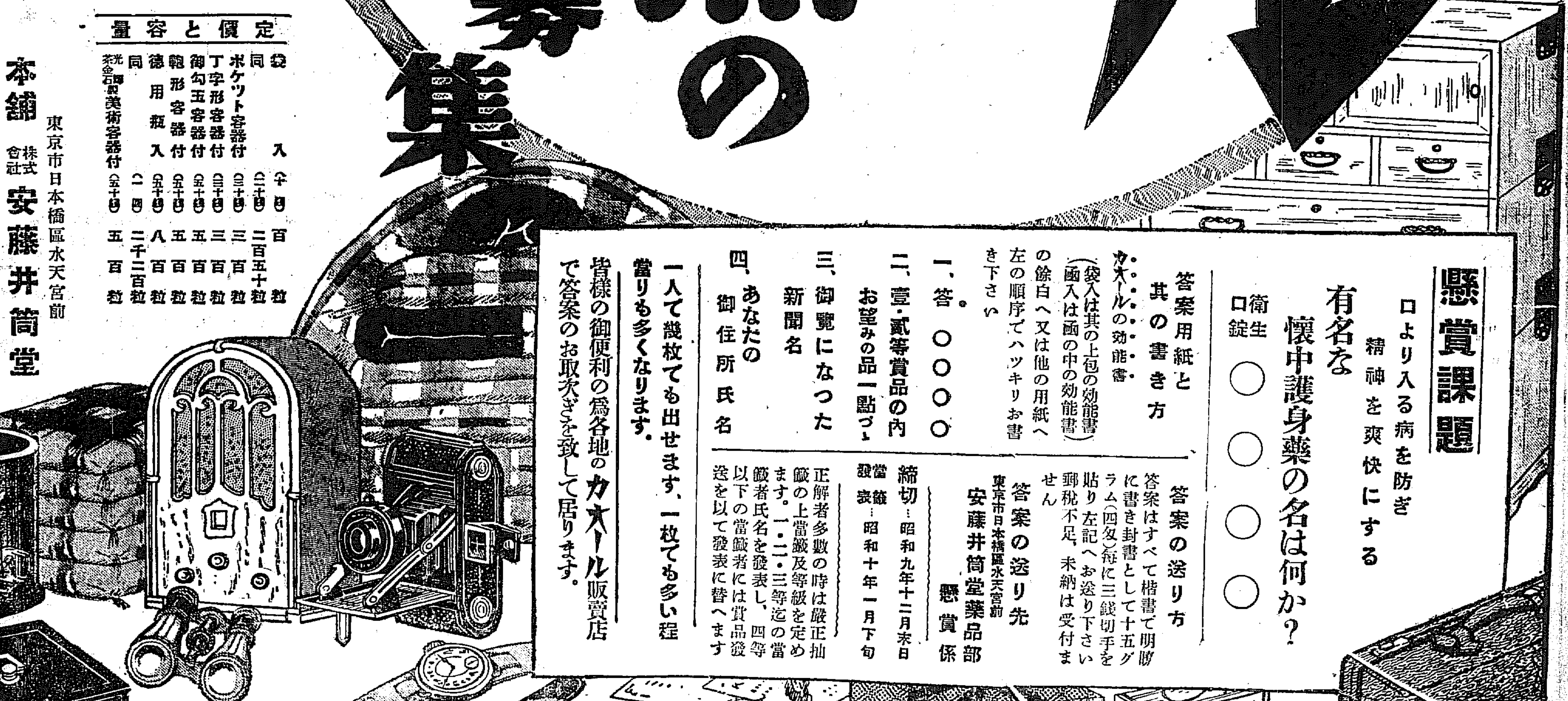

懸賞課題

口より入る病を防ぎ
精神を爽快にする

有名な懷中護身藥の名は何か?

衛生口錠 ○○○○

答案用紙と其の書き方

カオールの効能書（袋入は其の上包の効能書、函入は函の中の効能書）の餘白へ又は他の用紙へ左の順序でハッキリお書き下さい

一、答 ○○○○
二、壹・貳等賞品の内お望みの品一點づゝ
三、御覽になつた新聞名
四、あなたの御住所氏名

答案の送り方

答案はすべて楷書で明瞭に書き封書として十五グラム（四匁）毎に三錢切手を貼り左記へお送り下さい郵稅不足、未納は受付ません

答案の送り先

東京市日本橋區水天宮前 安藤井筒堂藥品部 懸賞係

締切…昭和九年十二月末日
當籤發表…昭和十年一月下旬

正解者多数の時は嚴正抽籤の上當籤及等級を定めます。一・二・三等迄の當籤者氏名を發表し、四等以下の當籤者には賞品發送を以て發表に替へます

一人で幾枚でも出せます、一枚でも多い程當りも多くなります。

皆樣の御便利の爲各地のカオール販賣店で答案のお取次ぎを致して居ります。

泥棒組合から收賄し 現職の警官續々檢擧
巧妙な仕掛て大阪朝鮮人窃盗團の暗躍
各署に事件は擴大の模樣

【大阪電話】大阪地方檢事局三木檢事は七日午後突如大阪府警察部內鮮係巡査部長和田豐(三)難波署內鮮係巡査三好新一(三)の

兩名 を召喚取調の上、午後三時起訴前の强制處分に附し北區刑務所に收容した、右は朝鮮人窃盗團と警察官が連絡して檢擧した犯人の釋放方、逃走手引等をなしてゐたと云ふ警察界未曾有の不正事件が發覺したもので、その內容は大阪市內の朝鮮人窃盗團百名は卅餘名の親分を通じて窃盗組合を組織し、檢擧された際の贈賄準備金として親分が各稼ぎ高から天引してこれを保管し、前記和田部長等に現金をバラ撒いてゐたもので、仲間ではこれを泥棒保險とすら呼んでゐる程であり

贈賄 高も和田部長の收賄したものを更に各署の刑事等にバラ撒いてゐた事實があり、事件はどこまで擴大するか今のところ豫測されない有樣である

木枯吹きすさぶ（京城郊外延禧面で）

大田の郊外で 老人が變死
京城の人らしいが―身元が判らない

【大田電話】七日午後四時ごろ大田市外山所里、大田上水道貯水池の下流河原に冬トンビを着た老人の變死體あるを通行人が發見、大田署に屆出た、同署から竹本部長檢視した結果死因は心臟痲痺らしいが判らず、取り敢ず外南面の共同墓地に假埋葬に附し、身元を調査中である、遺留品、人相からみるとガス銘仙の袷に鼠絨の羽織、仙臺平の袴に白足袋といふいでたち、細面長、鼻下にゴマ鹽の髭、眞つ白の頭髮、頭髮は前少し長く周りは五分刈で身長五尺二、三分六十歲前後の內地人、樹下駄が十間ばかり離れて置いてあつた、遺留品は毛筆と封筒、十一月三日附京城永登浦間の列車三等切符と京電回數券、懷中物には現金五圓三錢あつたのみで身元の手がゝりがない、現場は大田市街から約二里東方で、人通り稀れな所、しかも內地人老人が變死體となつて現れたのは疑問符だが、格鬪他殺の形跡なく、現場の砂上には爪でかいた跡があり、苦悶して水を呑みに下りてそのまゝ死亡したらしい、なほ大田署では旅客らしいとみて專らその方面に身元調べを急いでゐる

休戰記念日に 德川公の放送
各國から五分間放送

【東京電話】來る十一月十一日は世界大戰休戰記念日に當るので、參加の諸國は夫々招魂祭その他の催しがあり、世界平和の必要を强調する譯であるが、中でも列國の注目の的となつて居るのはニューヨークのカーネギー國際平和財團主催の世界國際放送である、この放送は同財團がアメリカの二大放送會社の一つであるコロムビア放送會社と提携し、世界平和增進のため各國の首相級の人物を網羅し、各々五分間宛の挨拶を求めて居るものである、日本代表としては德川家達公に參加を勸誘し公も快諾する旨返電したので、同日午前六時より七時までの間に亘り約一時間放送を受信し內地、朝鮮、臺灣及滿洲にも同じくJOAKより放送することゝなつた、因に德川公の放送は同日午前六時四十九分から約五分間である

小川氏ら判決 十二月十七日

【東京電話】元鐵相小川平吉氏等に係る私鐵疑獄事件の控訴公判は東京控訴院で審理中の處來月十七日判決言渡されることに決定した

故楠元少佐 遺骨通る

過般チチハルで名譽の戰死を遂げた平壤步兵第七十七聯隊所屬故楠元少佐の遺骨は七日午後十時五分京城通過令弟ら遺族に護られ官民多數の告別裡に鄕里鹿兒島に歸還した

滿洲國軍の討匪 七十回に及ぶ
張少尉ら九名が戰死

【奉天七日電通】滿洲國第一軍管區司令部では當下軍隊總出動、去る九月以來東邊道其他各地に於て日本軍と共同作戰の下に匪賊討伐を續けてゐるが、今日までの戰鬪回數七十一回討伐匪賊數累計四千八百名射殺三百七十七名、捕虜十四名、人質奪還六十三名其の他多數の兵器、彈藥、馬等を鹵獲し非常の成績を收め滿洲國軍側も張少尉以下九名の戰死者を出した

大小天狗待望の 全鮮競獵大會
場所は京義沿線開城以北で
愈よ十一日に行ふ

天狗連が待ちに待つてゐた、狩獵酣なる秋は來た―山野は招く、いざ騷たん哉！銃、愛犬、そして天狗の腕前を試練する絶好の機會だ、わが社主催第八回全鮮競獵大會は朝鮮獵友會、京城實獵會、龍山天狗會、鐵道獵友會後援のもとにいよ／＼十一日京義沿線開城以北の

獵場で開催 することに決定した、沿線各獵場の情報は本期は殊に吉報をもたらしてゐる、天狗連の期待はかならずや滿足と歸途車中談に花を咲かさずにはおくまい、本會競獵會は抽籤二名宛をもつてその狩獵總點數をもつて競獵入賞第十五等迄を決定授賞し外に個人賞射賞第三位迄となし、朝鮮獵友會、京城實獵會、龍山天狗會、鐵道獵友會の團體對抗競獵優勝杯爭奪戰も行ひ

各會天狗連 は十人一團となつて華々しく出場することに決定した、昨年度優勝は京城實獵會であつたが本期は何れの團體がこの名譽ある優勝杯を獲得するか―各會代表選手は左の通り

◇朝鮮獵友會 田端、山本、有馬、稻田、中田、鈴木、澤田、駒井、早野、古川、補缺小林、(修)高橋(龍)

◇京城實獵會 飯田、小林、太獄、重松、池、熊原、三浦、北村、小倉、小岩、補缺松井、山中

◇龍山天狗會 秋山、松浪、西頭、山崎、羽生、村上、板倉、中崎、中島、菊原、補缺窪田、玉井

◇鐵道獵友會 松山、山田、豐田、神波、青木、水谷、宮永、水野、吉竹、岩間、補缺二名

勅題『池邊鶴』 七日正式に仰出さる

【東京電話】昭和十年の年頭を飾る宮中御歌會始めの勅題は七日左の如く正式に仰せ出され八日の官報に告示される

池邊鶴（チヘンノツル）

詠進歌は美濃紙にて詠草五ヶ折で一人一首とし昭和九年十二月十五日迄に宮內省御歌所に差出すことになつてゐる

千葉氏謹話

【東京電話】御歌所寄人千葉胤明氏謹話

鶴は明治の御世にも旣に四回も勅題として仰出されたが、不詳に亘らざる限りなるべく實物觀察について各自各様の感想を詠進された方が宜しからうと考へます

軍馬買上げ

第廿師團管下各部隊補充用として五日東大門外府家畜市場で雄基東馬補充支部長隅田騎兵中佐の立會で軍馬購買を行ひ、集合馬匹は七十五頭、選拔の上十八頭を買上げ價格は最高五百圓、最低二百五十圓であつた、一、二頭のまとまらぬのがあつて當局を手こずらした

渡滿の部隊 昨夜京城通過

滿洲に特殊任務を帶びて派遣される○○○○隊下士官以下○○名は七日午後七時廿五分着同四十分發列車にて京城驛通過一路北行するの筈である

滿洲から 商工視察團 十六日に入城

滿洲國實業部、日滿實業協會支部主催の滿洲各地の有力實業家の赴日商工視察團卅餘名は、十一月十五日奉天を出發し十六日午前十時卅五分入城、府內を視察し、同夜十時五分で出發、內地各地を視察し十二月八日海路大連に上陸解散

陽德山頂に 强盜 被害者は危篤

【吉州特電】吉州局吉州販賣所の販賣員金元植(三)が七日午後一時頃雄坪面第二洞附近で賣捌いた歸途、賣上金百八十圓を持つて陽德山頂にさしかゝるや、突然中折帽子に黑の上衣を着た三十四五歲の（丈五尺四寸位）壯年が現れ背後から頭部に一擊を加へ所持金を奪はんとするので、金はこれに屈せず石をもつて對抗し强盜々々と連呼したので、犯人は目的を達せず逃走した、吉州署は犯人搜査中であるがまだ捕れない

金は後頭部に長さ二寸五分の重傷を受け吉州病院に收容されたが生命危篤

米海軍機の 三重大衝突
マ灣で演習中の椿事

【ロスアンゼルス六日聯合】太平洋回航途上アメリカ聯合艦隊がメキシコの太平洋岸マグダレーナ灣沖合二百浬の海上で演習中、五日夜艦隊攻擊海軍機空中三重衝突をなし、更に驅逐艦エリス、マクファーランド號と衝突した大椿事が起つた、驅逐艦の衝突は兩艦とも吝嗇な損傷を蒙つたに過ぎなかつたが海軍機は海中に墜落沈沒したので直ちに演習を中止し救助に努めた結果、乘組員全部は救助收容された

世界一の快速船 ノ號近く就航
流線型を取入れた最新式
大西洋に一大浮城出現！

【サンナゼール（フランス）六日電通】フランス造船界の誇りである七萬噸流線型大客船ノルマンデー號は一昨秋ラナル・ナゼール造船所で進水式を舉行して以來艤裝にかゝつてゐたが、政府的

立場 にあるイギリス、チュナード・ホワイトスター汽船會社の最優秀船クインメリー號が本年四月二十六日大西洋の女王を誇り進水式を舉げたのを慫めて以來、愈々急速に艤裝工事を急ぎ始めた結果、今後三ケ月間に完工の見込みが立ち、來春四ー五月頃に處女航海を開始し米佛間を三十節の快速力をもつて就航することゝなつた、同船は艤裝完了後は大體七萬六千噸見當となる見込みで、大きさはメリー號と

對抗 して劣らぬばかりでなく流線型デザインを完全に取入れた快速船として世界最新のものである

先づ二等車から 素晴らしい寢臺車
ついで三等車に及ぶ

一等車廢止後二、三等車だけになつた釜山、奉天間の國際列車上下二個列車の乘客優遇に就て、鐵道局ではスチールカーの新造、座席の擴大等の方法を講じることになつたが、今度は優秀な二等寢臺車の新造計畫を進めてゐる、新造車は寢臺座席五十六個、夜間の寢臺は二十八個の收容力であるが新京行超特急『ひかり』に連結中の豪華な一等寢臺車にも似た素晴らしいもので、休憩室、喫煙室の新設を初め和洋便所、洗面室などが完備され、二等寢臺車としては恐らく內地、滿洲を通じて初めての立派なものと言はれてゐる、引續き三等寢臺車の改良計畫が進められるはずである

善行の二氏表彰
精神作興第一日に 京城府廳の模範職員

京城府では精神作興週間第一日の七日午後三時から府廳會議室に全職員を集め、その席上既報の如く秋期演習で第七十九聯隊麥田中隊長から感狀を受けた、府稅務課書記野上武文氏(三)と京城職業紹介所雇員鶴島政吉氏(三)を表彰したが、鶴島氏は去る八月廿日午前二時宿泊人廿七名を避難させ、更に當日の宿直であつた鶴島氏は直に職業紹介所前側の窓屋から發火、忽ち附近の家屋二軒を燒いて事務所に燃えうつらんとした時當所雇員奇英君と協力して事務所の重要書類全部を安全地帶に移し、消防隊の來るまで延燒する火焰を物ともせず事務所備付のホース一本で防火に努めた結果類燒を免れたもので

この責任感の强いそして勇敢な行爲が最近府當局に判り、奇特な行爲は職員の模範として野上氏と共に表彰されたものである

尾上梅幸丈 重態
肺炎を併發す

【東京電話】尾上梅幸丈(六七)は去る四日東京歌舞伎座十一月興行『平假名盛衰記』出演中腦溢血の爲め卒倒し、爾來麴町の自邸で靜養を續けて居り一時小康を得たが、七日午前七時頃より肺炎を併發し容態不明に陷り重態となつた、目下慶應大學の平井博士が主治醫となり養生につとめてゐるが、午後八時全く絶望に陷つた（寫眞は梅幸丈）

雇人姿を消す
費込み暴露

【平壤電話】府內生れ平壤八千代町古賀鐵工所雇人金致西(三)は六日午後八時頃姿を晦ましたので取調べの結果主金二千數百圓を橫領費消してゐたこと判明した、同人は日頃內地方面へ行くと口癖のやうにいつてゐたので、平壤署では手配行方搜査中

教育界の今昔 けふ京師で

朝鮮初等教育研究會々長渡邊信治氏（京師校長）は八日の敬老愛幼日に午後三時から京師校內昭和會館で多年朝鮮教育界に功勞のあつた人々を招き『教育功勞者に朝鮮教育界の今昔を聽くの會』の座談會を開催

清源附近で 匪賊を擊退
我軍三名負傷

【奉天七日電通】三毛部隊に屬する佐藤○隊は五日午後三時清源附近で匪賊百名と遭遇し、交戰三時間の後之を擊退したがこの戰鬪で我軍下士官、候補生三名負傷した

機關車の 投炭競技會

鐵道局では機關車の火の焚き加減がスピードに密接な關係があるので特に燃料を置いて燃料研究を續ける一方、機關助手の投炭技術の改良に努めてゐるが、九日午前九時から龍山機關區に全鮮機關區から三十名の機關方選手を集め、列車運轉の原動力となる火室投炭競技會を開催する

都計講習會 七日から京城府廳で

京城道市街地計畫令講習會は七日から三日間京城府廳會議室で開催參加者は京城、仁川、開城三府を初め各部計畫關係者百十名で、講師は本府坂本事務官で主に市街地計畫令の適用、運用に就いて講習を受けることになつた

爲替詐欺

京城長谷川町九六、麻雀長谷川俱樂部に止宿の無職松尾說吉(三)は去る十月廿五日本町四、秋田茂二氏方に來た廿五圓の小爲替を詐取、印鑑を僞造して郵便局から金を引き出したこと判明七日朝本町署鈴木刑事に檢擧された

大連四人殺し 犯人捕はる

【大連七日聯合】大連市の蝦子四人殺し犯人は大連市千代田町二番地元滿電傭人畠滋槻(三)と判明、七日午後二時大連市近江町土窟靠方に潛伏中を逮捕、家宅搜索の結果血痕の附着せる衣類其他動かぬ證據が發見された、原因は約二ケ月前に犯人が密輸事件に關係あり被害者の摘發から解雇された事を恨んでの兇行である

スペイン左翼 また罷業聲明

【マドリッド六日聯合】カタロニア獨立黨を中心としてスペイン左翼革命騷ぎが終熄してから未だ一ケ月しか經過しないのに又もやスペインのサンヂカリストは六日スペイン全土にゼネストを行ふ旨を聲明したが右は前月の左翼革命の首謀者二名が愈々七日に死刑を執行される豫定であるのでこれに抗議するためである

船は碎かれ 三名は溺死
生殘りの三名還る

【大田電話】忠南保寧郡熊川面元山島秋仁順外五名は先月四日漁船に乘込み出漁したが、二十一日襲はれて船體は木端微塵に碎かれ乘組員は船の破片にしがみつきながら狂へる海上に翻弄されて漂流する內寒氣に堪へず三名は溺死したが、秋仁順外二名は附近の島に漂着救助され、三日陸路保寧に歸つて同地の駐在所に屆出たが、溺死したのは金仁洙(三)龍順同(三)河宗安(三)の三名である

チエツ殘念

六日午後二時頃京城青葉町二ノ九三古物商岡千太郎方へ卅四、五歲位の男が來て新調一組時價廿圓位のものを買ふが主人に見せて來るからと、自分が乘つて來た中古自轉車を置いて行つた儘姿を見せないので調べて見ると自轉車は附近の路上に置いてあつたものと判り龍山署で犯人搜査中

稀年記念式

中興雨民の發起で尹致昊氏の稀年記念式を十五日午後四時から京城貞洞第一禮拜堂で舉行する

談話特急

☆……朝鮮教育會の『鎭道展』に特選となつた松尾さんは長谷川町田中鳥獸館の御主人

☆……まん丸い顏にモシャ／＼髭……人呼んで『ノンキな父さん』この人二年程前から繪に凝り初めひまがあると一室にとぢこもつて畫をするといふ熱心さ

☆……口の惡い同氏特選の報をきいて……『さては畫の先生に轉向するつもりだな』

横濱火災
京城府鐘路 支店
電話光二一五四八番

尿の病と性病

膀胱病、淋疾、膀胱尿道炎など尿の病は多くは慢性となり、厄介な病氣で仲々思ふように行かず、病者が今までの經過と將來を思ふ時精神的にも肉體的にもこれ程の惱みは他にあるまい。然しヤケを起さず。一刻も早く眞に適當した療法を選ばねばならぬ

尿病研究で知られた和歌山市公園南大通自療堂學術部發行の新刊書同著の批評は尿の病全般の療法を詳述して餘す所がなく、本書の手引で專心自療した方から、無數の禮狀が來てゐる。京城日報愛讀の病者に當分は無料で配付の由、今すぐ本部又は神戶市山本通五諏訪神社前自療堂支部へ請求されよ

16ミリ 出張撮影 岡本映畫部 TEL.2348

香料 製菓飲料水用 化粧品製造用
香水原液
佛國ローチニ香料會社代理店
獨乙カセラ染料會社特約店

着色料 染料
東 東華洋行
京城府花園町九七

第廿三回本年最終 速記（プリント）給費生 募集
帝國地方議會初め官界民間一般速記者自宅修學養成
要速記事務所關係就職地位最高待遇格小中女卒以上學則二錢
東京世田谷下代田 記局

ハギレ卸 新モス新モス銘仙 ネル綿入絹大島 商報新小賣開業者は親切御指導仕候 送呈大阪市南區瓦屋橋東詰 津村合資會社

京日案內

和服 裁縫女子見習生募集 仕込み年齡十六七歲迄 京城府漢江通三ノ三七 板垣裁縫所

月賦 俸給取りの方に秘密簡單に御用立致します 電本一五三三番へ

恩給 立替最も低利迅速 電話極秘官公吏月賦及び日掛の便あり 京城本町五丁目一四（本町入口）電本一七七三 合名會社秀英社

家庭 婦に雇はれ度し 廿六歲內地人子供つれ困つて居ります 姓名在社

部長 經驗の有無を問はず一道責任の信ある紳士を招聘す 京城黃金町二大陽生命京城支社

貸家 京城府蓮建洞一九五 向側木造瓦葺二階建通學一棟 附屬住宅 電光一三七三

齒科 技工若く八助手二理 解有ル方へ被雇度 京畿府黃州通一ノ三 小川千代方 福澤文雄 不當受驗生

恩給 利用者の安全は第一 信用のある店を撰び立替を受くる事であります 京城吉野町一ノ九一 電本六九一番 公認々券商 江州屋本店

店員 內地人男子 七八名 前後の方は身元確實 來談あり度し 本町丸一 吳服店

恩給 低利即時立替す 京城府外公認東亞丁 立替要領書送呈す 慶忠國公認 西村商會本店

賣地 府外孔德里西部 仁德洞上 十〇四〇坪 御希望の方は電話本局 三六五一番御紹介を乞ふ

尋犬 生後七月セパード北毛色狼白毛 去る六日行方不明 發見御通知の御方には薄謝を呈す 電本五六〇 坂本

特別案內

肺病、ろくまく特効藥
眞正 水獺の肝 賣藥部御
一週分六圓、二週分拾一圓五十錢
三週分十七圓 送料前金に限り當店直接其他賣
中受 南滿洲安東縣中央通り二丁目 土井化學研究所 土井榮雄

はいりん病 毒專門
京城本町敎會上前側入 電本三〇六番
和田醫院

哭くな、青春(35)

三上於菟吉
吉邨二郎畫

鏡は見た!(その六)

さつきは、强文が、さも愚かはしげに、そんなことを言ふのを聞くと、もう二度と、恨みがましいことを言ふ氣もなくなつたのだつた。

强文は、つゞけた。

「僕なんぞは、いつでも、あらゆる事ばかり立てられて、そのためにどんな迷惑をしてゐるかわかりません。しかし一番困るのは、異性に關することで――現在、園子さんにしても、君でさへ、さう言ふ事を信じると知つたら、どんなに顔色を惡くするか、知れないと思ふ。あの人は、あの通り頑固で、なかなか自分を守ることも知つてゐるんです。僕のことなぞは、たゞ親切な、フランス語教師としてしか認めてゐるに過ぎないのですよ。その話は恐らく、君だつて同じことだらうが――」

さつきはその時、何もかも、自分の氣持を、この人の前に、打ち明けてしまひたいやうな、氣がするのだつた。

――いゝえ、わたしは、そんなつもりではありません。あなたをたゞの親切な、フランス語の教師とだけしか、認めないなら、何で友達にかくしたり、親の目を忍んだりして、こんな温泉場に、たつた一人で、訪ねて來るやうなことをするでせう。わたしは、あなたが淋しい方だつたら、慰めてあげたいし、あなたのために、何かすることがあつたら、どんなことでも、して上げたいと思つて來たのですわ。あなたが欲しいと仰つしやるなら、わたしの身についたものなら、何でもかでも、捧げてしまつてもいゝと思つて、お訪ねしたのですわ。それなのに、あなたは、何も察しては下さらない。そして、他所を見て、他のことばかり、言つてらつしやる――

そんな風に、言つてのけたかつたのだ。

けれども言葉は、唇はばつた時の上で亡びた。

强文は、また、かう言つた。

「若し人間同志が、本當の氣持を知り合ふことが出來たら、どんなに幸福でせう!だが、それは、永遠に不可能なのだ。」

さつきは、かうした聰明な――少くとも彼女の目からは、比類なく聰く、生き生きしく見える、靑年文學者の唇から、どうしてこんな、悲觀じみた言葉ばかり出るのか、理解に苦しむのだつた。

しかし、强文の語調には、心からの、歎息が、籠もつてゐるやうに思はれるのだつた。

「なぜ、そんなに淋しいことばかり、おつしやるのでせう?そんな氣持ちは、捨てゝおしまひにならなければ――」

「僕には駄目だ。」

强文の言葉には、より絶望的なものが添はつて來た。

さつきは、悲しくなつた。黑い山峡の上に輝く、青白い星をながめたり、何處までも耳について來る、溪流の咽び音に耳を傾けたりしてゐる中に、何とも言ひ難い、悲哀と寂寞とに、胸を締められて來るのだつた。それと同時に、慣れない醉ざめの身に、夜風が、堪へ難い寒さをおぼえさせて來た。

彼女は、ガクガクと胴ぶるひがして來て、ガチガチと、奥齒が鳴つた。涙が止め度なく流れて來たので、膝掛子の蔭に、顔を押しつけて、深く深く俯向き込んでしまつた。

「どうなすつたのです?」

强文は、靜かに、はかな氣な聲で言つて、肩に手を掛けて、顔をのぞき込むやうにするのだつた。

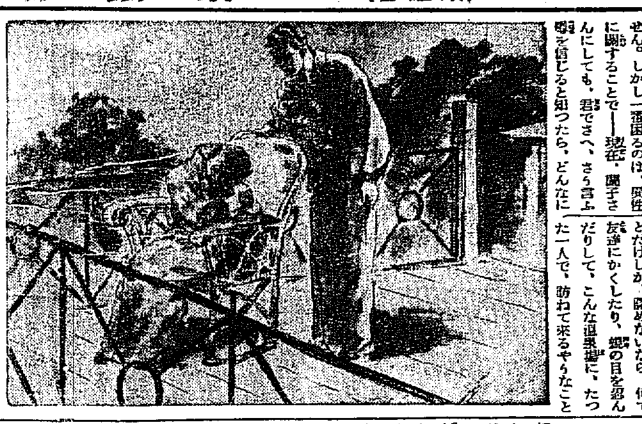

將棋新手合(三)

(圖は一五步迄の局面)

於京城府本町日本棋院 清呂木將棋所

香落 ▲四段 岡口 義雄 △二段 關宮 純一(東京)(市川)

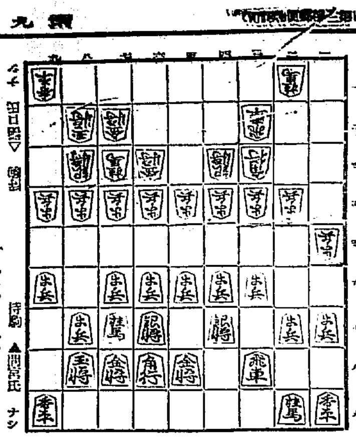

持駒 ▲岡宮氏 ナシ

△二五步 ▲二八飛 △二二飛 ▲五九角 △四二角 ▲一八飛
△二三飛 ▲一四步 △同 步 ▲同 飛 △一三步 ▲一六飛
△五三角 ▲三七角 △二二飛 ▲五七金 △四二角 ▲一七桂
△五一角 ▲八六步

(清呂木七段講評)(上手)二五步突きの處は、一旦五一角と引いて敵の動靜を窺ふ處である。
(下手)五九角と引いて、角將の活用を圖るのは良い手である。
(上手)四二角引きは、五一角と引く方が變化が廣いのと手詰り模様の局面の場合駒繰りがつくから優つてゐる。
(下手)一八飛と廻つて步の交換を狙ふのは至當である。
(上手)二三飛と上るのは手待ちの意味であるが面白くない、茲は五三角と上つて置く處である。
(下手)五七金と上るのは姿は惡いが手詰り情勢を避ける意味である。
(上手)四二角戻きは面白くない茲は六二角と引いて敵の仕掛けを待つ處である。

DK ラヂオ

けふの番組 八日(木)

第一放送

午前七時(大)基礎英語講座(二十四) 岡本 修助
同七時三〇分(東)讀典講話 古事記(六) 文學博士 植木直一郎
同七時五一分(東)ラヂオ體操
同一〇時 氣象通報
同一一時五分 料理獻立、日用品値段、鮮魚御相場
正午 時報 京城府當局、水産市場發表
午後零時五分(レコード) 今日のプログラム發表
同零時四〇分 ニュース
同二時 講話と御詠歌 一、經世經綸は先づ心から
二、精神作興宣揚の和讃 龜山弘應 外
同四時 ニュース・職業紹介事項
午後六時(東)童話劇 街のお醫者 出演者…齋田喬作…吉原規作曲 出て來るもの…街の子供…お父さん雀…お母さん雀…雀のお醫者さん等 JOAK唱歌隊
同六時二〇分(東)コドモの新聞 關屋五十二
同六時二五分(大)英語講座(四の四) 舟橋 仁
同七時 ニュース 天氣豫報
同七時三〇分 精神作興記念講演 (一)敬老孝悌の道 京城西部敎化副委員長 肥塚正太
(ロ)景福宮打鈴…金駿泳作曲 鄭弘植、全玉、金秋月
(ロ)鴨綠江の舟唄…佐藤惣之助作詞…金駿泳作曲…仁木他喜雄編曲 姜弘植
同八時 京城より全國中繼 朝鮮音樂 一、南道俚謠(イ)報念 (ロ)城主ブリ(城主囃子) (ハ)南道アリラン 伴奏 DKオーケストラ
唄 吳太石、同 金宗基、同 吳蘭翠、同 成弄仙、胡弓 池弼九、大笒 朴鍾基、觱篥 李日善、杖鼓 趙相鮮
二、新歌謠(イ)麻衣太子 劉道順作詞、金駿泳作曲 金秋月
同八時三〇分(東)通俗名曲の時間(第五回)管絃樂…新交響樂團練習所より中繼 一、新世界交響曲より…ドヴオルザーク作曲 二、交響詩中央亞細亞の曠野にて…ボローヂン作曲 日本放送交響樂團 指揮ニコライシエルプラツト
同九時(東)落語 長屋チーム 三遊亭金馬
同九時三〇分(東)時報、ニュース、氣象通報、翌日のプログラム發表、ニュース再放送

第二放送

午後零時五分 歌謠 鄭明珠
同二時 家庭講座(二) 成爲敬
同六時 童話劇 普明學校
同六時二五分 滿洲語講座(十三) 張志暎
同七時三〇分 精神作興記念講演 金聖洙
同八時 朝鮮音樂
同八時三〇分(東)管絃樂
同九時 通俗講談 趙秋岡

あすのきゝ物 九日(金)

午後零時五分 長唄 國機 唄 小浪(外)
同二時 精神作興記念講演(三)
同六時(東)お話 人體めぐり(九) 血液(テキスト二八ページ) 醫學博士 林 髞
同七時三〇分(東)講演
同八時(東)浪花節 木村 時丸
同八時二〇分(札幌)一、北海道帝國大學豫科寮歌 有志 (熊本)二、第五高等學校生徒
同八時四〇分(名)東海道遍歷中(第十四夜) 一龜山附近 ―龜山市新町座より中繼―

敬老孝悌の道

精神作興記念講演 午後七時半
西部敎化委員長 肥塚正太

我邦は非常時局に直面し昭興の御詔旨を奉體し勇往邁進せねばならぬ。西洋の唯物思想に禍されて兎もすると日本精神の閑却せらるゝ時の大なるもので、之を一日も速かに啓發し、日本精神の本來の姿に立返らねばならぬ 敬老孝悌は古來の美風で之を益々向上するは日本精神の發露で、大に奨勵すべき大切な事柄である

朝鮮音樂 午後八時より全國中繼

一、南道俚謠
二、新歌謠

今日の放送は一は主として南鮮方面にて唄かれる極く通俗的でしかも地方色豊かな古俚謠を朝鮮特異な樂器の伴奏により、他の一は最近に於る朝鮮歌謠の傾向を窺ひ得る新作品並に古曲を新形式のものにアレンジしたものを現流行歌謠の代表者達によつて演ぜられる事になつた

其の歌詞の大意並に簡單なる説明

一、報念

之は元來佛敎から來た歌であつて往時南鮮の巡業興行團(朝鮮語で寺黨)が夜間焚火をたき觀衆に周圍を取り卷かれ乍ら賑やかに小鼓を叩きつゝ歌を唄ふ場合最先に歌はれるもので王室、臣民の幸福を祝し其の會の無事に終了せん事を祈る念佛であるが現今では普通南道の民間にて歌はれてゐる

二、城主ブリ

(城主囃子)(註、城主とは家を守る神の意)

此の歌は往時南道に於て家屋の落成式の時酒饌を供し伽倻琴、大琴、奚琴、杖鼓等の伴奏に依て城主神に祈るものであるが現在では其音調が大衆に愛されて落成式以外の場合にも歌はれてゐる

三、南アリラン

アリランは鮮内各地方に於て夫れ夫れ特異なメロデーと歌詞とに依て歌はれてゐるが之は南鮮地方獨特のアリランである

(大意)1聞慶鳥嶺の檀木は砧棒にはあつらへ向き
アリラン〳〵アラリヨアリラン
アルシコ遊んでゆきな

四、麻衣太子

此の歌は昔新羅朝の末期、王子麻衣太子が國運の衰微を嘆き遠く金剛山中に隱遁して遙かに古都慶州城を偲ぶ歌である

五、景福宮打鈴

今より約七十年前景福宮再建の際全鮮八道の民に命じて賦役を出さしめた時、之等の人々は此の景福宮打鈴を歌ひつゝ工事にいそしんだ…と云ふ由緒ある歌を新らしく編曲したものである

六、鴨綠江の舟唄

1、水は流れるエイヤコリヤ二百里、鴨綠江エイヤコリヤ
山は雪かよエイヤコリヤ氷かよ
赤い夕陽はエイヤコリヤ鴨綠江
エイヤコリヤ
2、櫂棹叩いてエイヤコリヤ今日もまたエイヤコリヤ
渡いで流してエイヤコリヤ年ふればエイヤコリヤ
いつか頭にコリヤコリヤシヨ、
く絲が降るエイヤコリヤシヨ
く惡い風だよエイヤコリヤ水の上
エイヤコリヤ

朝鮮音樂を放送する人々
(後列向つて右より吳太石さん、朴鍾基さん、前列向つて右より朴相鮮さん、吳蘭翠さん、成弄仙さん、金宗基さん)

講話と御詠歌 午後二時

一、講話、經世經綸は先づ心から
高野山別院 龜山弘應

民心と國家の關係は國家が國民の集團と成立してゐるのであるから民心の結合が國家の存立をなすとも申されませう、此の國家の基礎であり、組織の本體である心を如何に取扱ふかと云ふ事が國家として實に重大な問題であります。國家は民心の結合によつてなり、民心は眞に國家の盛衰興亡に反映を與へるものであるから、經世經國は先づ心からと申し上げねばならぬと存じます

二、御詠歌、精神作興宣揚の和讃
高野山金剛講總本部附 上米良義導(外二人)

レニングラードに大衆音樂學校

レニングラード・フイルハーモニー・ソサエテーの肝入りでレニングラードに大衆に音樂的素養を吹き込む目的の音樂放送大學を創設することゝなつた、生徒資格は大學生又は熟練勞働者で同校における研究課目は音樂の基礎的素養、交響樂、室内樂及び器樂、歌劇樂、ダンス音樂の歷史的發展等である

仁川出帆豫定

阪神	三雲海丸	十一月九日
京濱	まやち丸	十一月十日
關門、阪神	櫻島丸	十一月十一日
尾ノ道、阪神	名瀬丸	十一月十一日
阪神	志賀盛丸	十一月十一日
京濱	新多賀丸	十一月十二日
阪神	十大運丸	十一月十二日
阪神	玉榮丸	十一月十二日
阪神	正生丸	十一月十二日
阪神	明星丸	十一月十三日
阪神	神安丸	十一月十三日
阪神	大東丸	十一月十四日
名古屋、京濱	三大吉丸	十一月十五日
阪神	一大寶丸	十一月十六日
大阪	福勢丸	十一月十六日
尾ノ道、阪神	關東丸	十一月十七日
阪神	淡江丸	十一月十七日
阪神	京畿丸	十一月十八日
阪神	彥島丸	十一月十九日
阪神	玉榮丸	十一月十九日
名古屋、京濱	隅田丸	十一月二十日
阪神	高海丸	十一月二十日
名古屋、淸水、京濱	江原丸	十一月廿一日

右面天候及荷捌船込其他豫測セザル事故ノタメ豫定變更延着スル場合可有之モ本會ハ其ノ責ニ任ジ兼ネ候間豫メ御諒承相成度候

仁川府本町四丁目二日鮮ビル二階
鮮航同盟會 仁川支部
電話八六七番

北九州商船株式會社出帆廣告
釜山出帆 博多直航
北九州商船株式會社出張所

仁川出帆 (代理店日鮮海運會社)
新義州安東出帆
鹿兒島、三角、長崎、博多行

日鮮海運株式會社

仁川汽船出帆廣告
海州線、黄海線 長淵線、仙峯線、西津線 甕島線、德積線、靈興線、島山線、白石浦線
仁川港町二丁目
仁川汽船株式會社

朝鮮汽船出帆廣告
釜山出帆
木浦出帆

高木特製
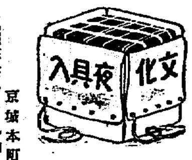
強くて安い夜具袋
茶ズック及麻ズック製 三枚入から六枚入迄 三圓三〇から六圓五〇
◎お祭用の旗と蝙蝠特別奉仕
鞄製造販賣 京城本町一 高木鞄店
電本二二四・二二五四(本店用) 電本五三九番(支店及工場用)

極上網糸製
カスミ網
高六尺長二間金貳圓
同 三間 參圓
同 五間 五圓
京城明治町一丁目(交番所前)
漁具卸商 秋岡商會
電話本局四三九〇番 振替京城一二二五六番
(御小賣共定價表進呈)

内科 小兒科 レントゲン科
入院隨意
院長 醫學博士 今村豊八
今村病院
往診は可成午後一時迄に御申込みを願ひます
京城若草町大通り(病院) 電話本局三一八二一番(病院用) 二六五番(自宅用)

クームヒン
木材防腐工場所在地
津城・州義新・山龍
京城
クームヒン株式會社
電話(長)370番

淋疾新療藥
Aトリート
藥學理想ヲ實現セル最短期淋疾治療新藥

價 1.20 2.50 5.00

新炭・石炭
福原新炭店
京城黄金町二 電話本局一二一八

中西 トンテ
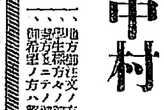
京城驛前 中西テント 電話本局二八四八番 振替京城二一七〇六番

メガネは中村
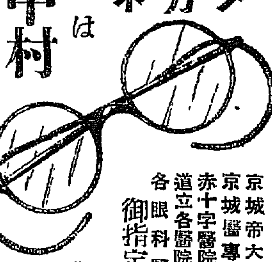
京城帝大眼科
京城醫專眼科
赤十字醫院眼科
道立各醫院眼科
各眼科醫院
御指定
京城本町一 電話本局二一一七番

朝鮮おみやげ
京城本町二 電本二五〇二
海市商會

銘茶 茶袋 卸と小賣

京城本町五丁目三六
清元園茶舗
電話本局一〇〇七番

京城府岡崎町(野砲隊入口電停所前東入)
山田家畜病院
電話龍山一〇三三番

センオーストーブ特約店

下林金物店
京城本町二丁目 電本四三三六番

歯磨カモス
ハタコのみの
警告す フンガイを後にして 先づその歯を 磨け!
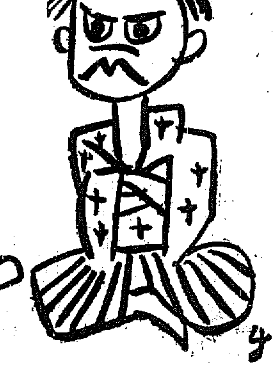
681 煙草化粧品薬店にあり定價十五錢

北海道ミルク
新鮮・純良・簡便
母乳代用に最適

富士自轉車
強くて徳な―富士自轉車
紳士用 覇王號
實用車 宣傳號
カタログ進呈
類似品あり御注意を乞ふ

山葉ピアノ・オルガン
カタログ送呈

お子様のために明るい御家庭へ
山葉オルガン福引大賣出し
期日 十二月末日迄
京城府本町一丁目
日本樂器會社京城出張所
電話本局三四八五番